

Азбука интернета

УЧЕБНОЕ ПОСОБИЕ ДЛЯ ПОЛЬЗОВАТЕЛЕЙ СТАРШЕГО ПОКОЛЕНИЯ:
РАБОТА НА КОМПЬЮТЕРЕ И В СЕТИ ИНТЕРНЕТ



Азбука интернета



**ПЕНСИОННЫЙ ФОНД
РОССИЙСКОЙ ФЕДЕРАЦИИ**



Ростелеком

Учебное пособие подготовлено и издано
ПАО «Ростелеком» и Пенсионным фондом Российской Федерации

При поддержке Министерства труда и социальной защиты
Российской Федерации

Азбука интернета

УЧЕБНОЕ ПОСОБИЕ ДЛЯ ПОЛЬЗОВАТЕЛЕЙ СТАРШЕГО ПОКОЛЕНИЯ: РАБОТА НА КОМПЬЮТЕРЕ И В СЕТИ ИНТЕРНЕТ

Дорогие друзья!

Если это учебное пособие теперь в вашей домашней библиотеке, значит, вы идете в ногу со временем и готовы изучать и осваивать компьютер и интернет. Мы ведь не ошиблись? «Азбуку интернета» мы создавали специально для вас и старались предусмотреть, чтобы пособие было полезным и понятным, чтобы вместе с преподавателем в учебной аудитории или самостоятельно вы могли быстро и легко научиться работать на персональном компьютере и в Сети.

В эту тетрадь включена вся самая интересная и важная информация для новичков в компьютерном деле, и в первую очередь для тех, чей возраст 55+, кто начинает изучать компьютер уже в зрелом возрасте. Последовательно, шаг за шагом, глава за главой мы, не злоупотребляя сложными техническими терминами, расскажем вам, что такое компьютер, операционная система, основные компьютерные программы, что такое интернет и чем он интересен, как выбрать провайдера, подключиться к Сети и многое другое.

Мы уверены, что освоить компьютер возможно в любом возрасте, и надеемся, что «Азбука интернета» станет вашим добрым помощником в мире компьютера и интернета. Прочитав эту книгу, вы в скором будущем сможете значительно расширить и разнообразить свою жизнь – делать видеозвонки вашим близким и друзьям, сможете обмениваться электронными письмами, общаться в социальных сетях, знакомить со своими фотографиями и творчеством весь мир, находить новых друзей и единомышленников, не выходя из дома, сможете получать государственные электронные услуги, покупать билеты на поезд и в кино, смотреть любимые фильмы и слушать музыку. Желаем вам удачи в занимательном мире компьютера и интернета!

Азбука интернета.

Учебное пособие для пользователей старшего поколения: работа на компьютере и в Сети интернет. – М.: 2022. – 192 с.: ил.

© Ростелеком, 2022

© Пенсионный фонд Российской Федерации, 2022

Оглавление

Глава 1. Устройство компьютера	11
Зачем нужен компьютер	11
Как устроен компьютер	11
Какими бывают компьютеры	12
Как пользоваться клавиатурой	12
Назначение основных клавиш	12
Сочетания клавиш	13
Выбор языка	14
Как работать мышью	14
Учимся управлять мышью	14
Что такое курсор	15
Как включить, выключить или перезагрузить компьютер	15
Как выключить компьютер	15
Процесс перезагрузки компьютера в Windows 7	16
Какие устройства можно подключить к компьютеру	17
Контрольные вопросы	17
Глава 2. Файлы и папки	19
Работа в Windows 7	19
Рабочий стол в Windows 7	19
Файлы и папки	20
Безопасное хранение информации в компьютере	20
Меню «Пуск» в Windows 7	21
Примеры дополнительных программ, которых нет в новом компьютере, их устанавливают отдельно	23
Как создать папку	23
Как переименовать папку или файл	24
Копирование и перемещение файла или папки	24
Копирование и перемещение нескольких файлов или папок	26
Как удалить файл или папку	27
Управление окнами	27
Особенности работы в Windows 10	29
Рабочий стол в Windows 10	29
Меню «Пуск» в Windows 10	31
Основные программы и приложения в Windows 10	35
Поиск в компьютере нужной информации (Windows 10)	36
Новые функции Windows 10	37
Установка программы на компьютер	39
Контрольные вопросы	39

Глава 3. Работа с текстом	41
Работа в текстовом редакторе Word	41
Координатные линейки, полосы прокрутки страниц	42
Создание нового документа	43
Сохранение текста	43
Как выделить, скопировать, вырезать или удалить текст	44
Форматирование текста	45
Использование разных шрифтов	45
Как распечатать текст	46
Как выйти из программы Word	47
Контрольные вопросы	47
Глава 4. Работа в интернете	49
Типы подключения к Сети интернет	49
Как выбрать интернет-провайдера	50
Что такое интернет-браузер	51
Адресная строка браузера	51
Что такое гиперссылки	52
Как поместить страницу сайта в «Закладки»	53
Как скопировать адрес страницы сайта	54
Как скачать и установить Яндекс.Браузер	54
Контрольные вопросы	55
Глава 5. Поиск информации в интернете	57
Поиск информации в yandex.ru	57
Как начать поиск	57
Как правильно сделать поисковый запрос	58
Описание результатов поиска	58
Поиск по различным видам материалов	60
Поиск изображений и фотографий	61
Поиск новостей	61
Что еще может поисковый сайт Яндекс	62
Сохранение информации из интернета на компьютере	62
Как сохранить на компьютере страницу интернет-сайта	62
Сохранение в компьютере изображения или фотографии из интернета	64
Закрытая и защищенная информация	65
Контрольные вопросы	65
Глава 6. Безопасная работа в Сети интернет	67
Откуда появляются вредоносные программы на компьютере	67
Виды мошенничества в Сети	67

Как определить, что компьютер заражен вредоносной программой	68
Что такое антивирусная программа и как ее выбрать	68
Установка демонстрационной версии антивирусной программы	69
Меры предосторожности в Сети	69
Безопасность при расчетах в Сети	70
Как создать надежный пароль	70
Каким не должен быть пароль	70
Каким должен быть пароль	71
Контрольные вопросы	71

Глава 7. Электронная почта

Как работает электронная почта	73
Электронные адреса	73
Как зарегистрировать электронный почтовый ящик	74
Описание электронного почтового ящика	74
Как написать электронное письмо	75
Как узнать, что вам пришло письмо	76
Как отправить в электронном письме фото, видео, музыку или документы	77
Как скачать на компьютер присланные в письме файлы	78
Действия с письмами в почтовом ящике	78
Восстановление письма	79
Контрольные вопросы	79

Глава 8. Портал государственных услуг gosuslugi.ru

Начало работы с порталом	82
Поиск информации по темам	83
Как назначается государственная или муниципальная услуга в электронном виде	84
Регистрация на портале	85
Как оформить заявление на получение электронной услуги на портале	87
Оплата услуг с помощью портала	89
Что такое регистрация в системе ЕСИА	91
Портал ГИС ЖКХ – dom.gosuslugi.ru	92
Контрольные вопросы	95

Глава 9. Сайты федеральных органов власти

Сайт Президента Российской Федерации – kremlin.ru	98
Как написать обращение к Президенту Российской Федерации	99
Заполняем форму обращения	100
Сайт Правительства Российской Федерации – government.ru	101
Личный сайт Президента России – putin.kremlin.ru	103

Официальные сайты федеральных министерств	104
Официальные сайты Федерального собрания Российской Федерации	105
Сайт Российской общественной инициативы – goi.ru	106
Правила рассмотрения общественных инициатив через интернет	107
Единый реестр противоправных сайтов – eais.rkn.gov.ru	110
Сайт Федеральной службы государственной регистрации, кадастра и картографии – rkk5.gosreestr.ru	110
Сайт Федеральной службы государственной статистики – gks.ru	111
Контрольные вопросы	111

Глава 10. Сайт Пенсионного фонда России – pfr.gov.ru

Описание основных разделов сайта pfr.gov.ru	114
Электронные услуги Пенсионного фонда России без регистрации	117
Запись на прием в Пенсионный фонд России	118
Предварительный заказ справок и документов	119
Как найти клиентскую службу	119
Обращение в ПФР через интернет	120
Сервис для формирования реквизитов платежей в ПФР	122
Электронные услуги с регистрацией на сайте Пенсионного фонда	122
Основные функции «Личного кабинета»	123
Сервисы для расчета размера пенсии и пенсионных коэффициентов	125
Подача через интернет заявления о назначении пенсии	126
Подача заявления о назначении ежемесячной денежной выплаты	128
Подача заявления о предоставлении набора социальных услуг	129
Контрольные вопросы	131

Глава 11. Полезные сервисы

Просмотр видео	133
Как послушать музыку в интернете	134
Прослушивание музыки через сервис Яндекс.Музыка	135
Картографические сервисы	136
Онлайн-переводчик	137
Услуги Российских железных дорог – rzd.ru	138
Расписание пригородного транспорта	141
Онлайн-сервисы на сайте Ростелекома – rt.ru	141
Подключение услуги на сайте Ростелекома	142
Регистрация единого Личного кабинета на сайте Ростелекома	144
Оплата товаров и услуг через интернет с использованием банковских карт	146
Национальная платежная система – nsprk.ru	146
Алгоритм оплаты товаров и услуг в Сети интернет	148

Выбор товаров в интернете, интернет-магазины	150
Правила безопасности при финансовых расчетах в Сети интернет.....	151
Контрольные вопросы	153
Глава 12. Социальные сервисы	155
Блоги и интернет-дневники	156
Социальные сети: «ВКонтакте», «Одноклассники», «Мой Мир»	158
Меры предосторожности при общении в интернете	158
Контрольные вопросы	159
Глава 13. Видеообщение в Сети интернет: бесплатные видеозвонки и обмен сообщениями между пользователями.....	161
Что необходимо, чтобы совершить видеозвонок	161
Как установить программу Скайп	162
Регистрация и вход в программу Скайп.....	164
Первый звонок	165
Обзор основного меню программы Скайп	166
Если вы забыли пароль к программе Скайп.....	167
Контрольные вопросы	167
Глава 14. Поиск работы через интернет.....	169
Тематические сайты по поиску работы.....	169
Сайты кадровых агентств	171
Сайты по поиску удаленной работы (фриланс)	172
Поиск работы в социальных сетях	173
Правила безопасности при поиске работы через интернет	174
Составление и размещение резюме	175
Поиск вакансий	177
Отклики на вакансии	178
Контрольные вопросы	179
Глоссарий	181

Оборудование и программы, необходимые читателю для работы с учебным пособием:

Настольный стационарный компьютер или ноутбук, оборудованный веб-камерой, микрофоном, акустической системой.

ОС Win XP/Vista/7/10 – операционная система.

Microsoft Office 2010 и выше или Open Office – программы для работы на компьютере.

Яндекс.Браузер – программа для работы в интернете.

Dr.Web (демонстрационная версия) – защита от вирусов.

Adobe Flash Player – видеопроигрыватель.

Программа Скайп – программа для видеозвонков и сообщений.

Устройство компьютера

1 ГЛАВА



Первое, что необходимо для себя решить, приступив к обучению: компьютер – ваш помощник. Не бойтесь его! Он готов к тому, что вы случайно можете нажать «не туда». Будьте уверены, на качестве его работы это не скажется.

Зачем нужен компьютер

С помощью компьютера можно:

- Работать с текстом (набирать, редактировать, сохранять его в памяти компьютера, выводить на бумагу).
- Выходить в международную Сеть интернет.
- Получать государственные услуги: запись в поликлинику, оформление загранпаспорта и другие.
- Передавать показания коммунальных счетчиков (газ, электричество).
- Находить нужную информацию: адреса, телефоны. Совершать покупки, оплачивать счета.
- Слушать музыку, смотреть фильмы (даже телевидение), играть и, конечно, общаться с родными и друзьями.

Как устроен компьютер

Компьютер – это, по сути, вычислительная машина. В основе его работы программа. Она переводит цифры на понятный нам язык – в слова, музыку, изображения. Также на компьютер устанавливаются дополнительные программы для обработки фотографий, для видеобщения в Сети интернет.

По принципам устройства компьютер – модель человека, работающего с информацией. У него есть «мозг» – системный блок 1.1. Здесь находятся все устройства, обрабатывающие и передающие информацию. Именно в системном блоке хранится память компьютера.

Но вы, работая на компьютере, смотрите на экран, он называется «монитор» 1.2. Именно на мониторе вы можете увидеть, как компьютер выполнил ваши команды.

Общайтесь с компьютером с помощью двух основных устройств: клавиатуры и мыши 1.3. Клавиатура передает в компьютер буквы, цифры, команды клавиш. Мышь позволяет выделять и управлять различными объектами, которые вы видите на экране.

Из чего состоит компьютер:

- Системный блок;
- Монитор;
- Клавиатура и мышь.





1.4 Какими бывают компьютеры

- Настольный стационарный компьютер 1.4. Он состоит из системного блока, монитора, клавиатуры и мыши. У большинства людей дома имеются именно такие компьютеры.
- Переносной компьютер (ноутбук) 1.5. Он намного компактнее по сравнению с настольным. На вид напоминает большую книжку. Его процессор размещен под клавиатурой.
- Сегодня популярность набирают небольшие удобные компьютеры – планшеты 1.6. По сути это один экран. К нему нет клавиатуры и мыши. Управление происходит прикосновением пальцев.



1.5



1.6

Как пользоваться клавиатурой

Клавиатура компьютера – это устройство ввода информации, она похожа на пишущую машинку 1.7. Только слова при наборе отображаются на экране компьютера. Нажимайте на клавиши легко и долго не удерживайте.

1.7

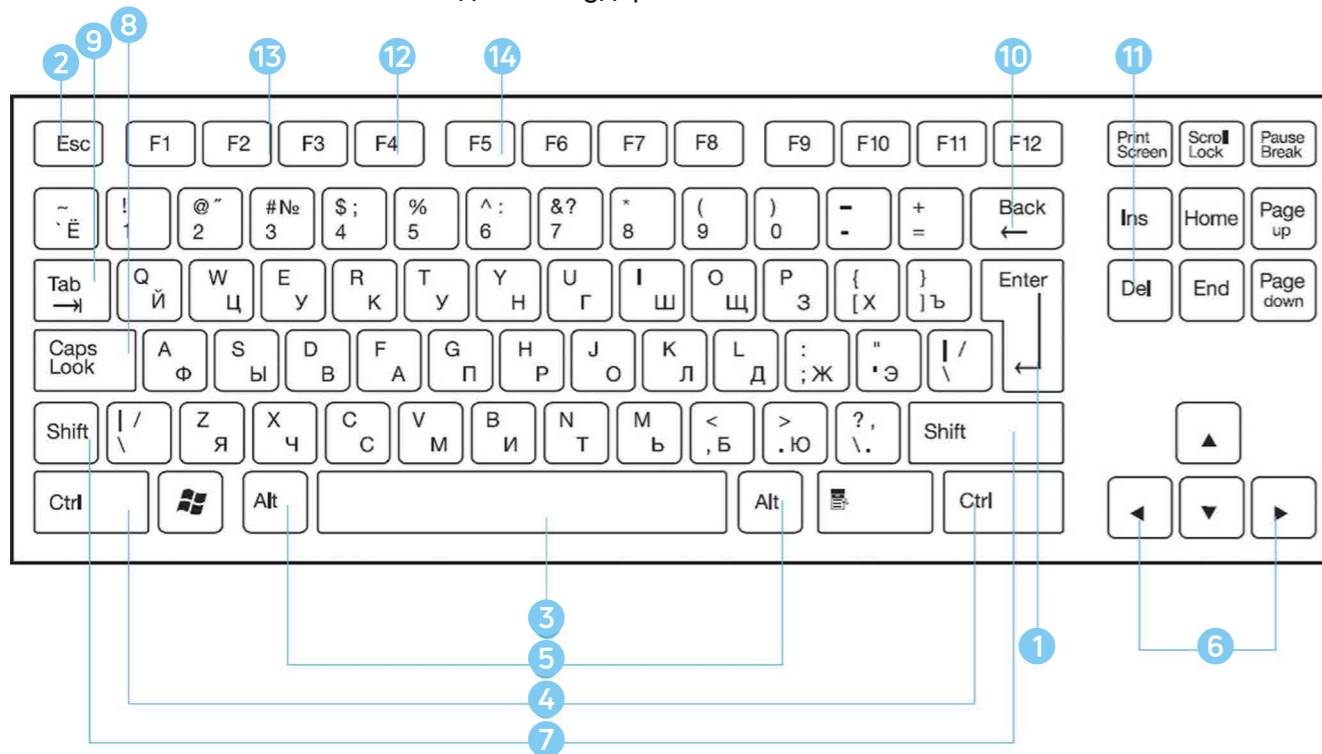

1 Клавиша ввода Enter

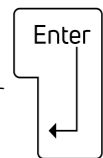

2 Клавиша Escape

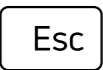

3 Клавиша пробела

Назначение основных клавиш

Клавиша ввода **Enter** 1. При нажатии на клавишу в текст вводится новая строка, а в некоторых случаях дается подтверждающая команда компьютеру. Значение этой клавиши можно перевести «Ввод».

Клавиша **Escape** 2 используется для отмены текущей операции или выхода из некоторых программ.

Клавиша **пробела** 3 нужна, чтобы ставить пробелы между словами.

Клавиша **Ctrl** 4 обычно используется в сочетании с другой клавишей. Удерживание клавиши **Ctrl** вместе с другой клавишей или несколькими клавишами выполняет какую-либо функцию.

Клавиша **Alt** 5 похожа на клавишу Ctrl и также используется в комбинации с другими клавишами.

Клавиши со **стрелками** 6 отвечают за движение курсора по тексту или объекту.

Клавиша **Shift** 7 используется в основном для набора заглавных букв. Удерживая клавишу Shift, можно также вводить знаки и символы, изображенные над цифрами на цифровых клавишах.

Клавиша **Caps Lock** 8. При одном нажатии все буквенные клавиши будут работать в режиме набора заглавных букв. Чтобы отключить Caps Lock, нажмите эту клавишу еще раз. На некоторых клавиатурах имеется специальный световой сигнал – когда клавиша Caps Lock нажата, горит индикатор.

Клавиша **Tab** 9 задает отступ для абзацев вправо.

Клавиша **Backspace** 10 удаляет символ непосредственно слева от курсора.

Клавиша **Delete** 11 удаляет символ непосредственно справа от курсора.

Клавиши **F1-F12** - функциональные. Предназначены для быстрых команд операционной системе. Их назначения на компьютерах и ноутбуках может отличаться. Они часто работают в сочетании с другими клавишами.

Клавиша **F4** 12 - вызов окна поиска (такая же команда может быть присвоена клавише **F3**) или открытие дополнительных окон на странице.

Клавиша **F2** 13 - переименование выбранного элемента.

Клавиша **F5** 14 - обновление активного окна в программе доступа в Сеть интернет.

Сочетания клавиш

- **Shift с любой стрелкой** – выделение нескольких элементов в окне или на рабочем столе, или текста в документе.
- **Ctrl + C** – копирование выделенного фрагмента.
- **Ctrl + V** – вставка скопированного фрагмента.
- **Ctrl + Z** – отмена последнего действия.
- **Ctrl + A** – выделение всего.

4 Клавиша Ctrl

5 Клавиша Alt

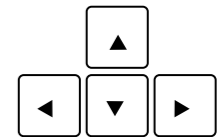

6 Клавиши со стрелками

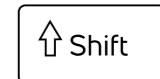

7 Клавиша Shift

8 Клавиша Caps Lock

9 Клавиша Tab

10 Клавиша Backspace

11 Клавиша Delete

12 Клавиша F4

13 Клавиша F2

14 Клавиша F5

RU

Выбор языка

EN

Вы всегда можете переключить язык с русского на английский, и наоборот. Два варианта:

- Одновременно нажмите одну из комбинаций двух клавиш:
 - Alt + Shift;
 - Справа Ctrl + Shift;
 - Слева Ctrl + Shift;
 - Shift + Shift.

Внизу на нижней панели справа есть значок русского языка RU, если вы нажмете сочетание клавиш, значок должен измениться на EN, то есть английский. Вы всегда по нему можете определить, на каком языке сейчас будет печататься текст.

1.8

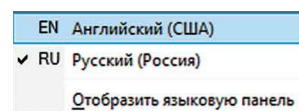

- Кликните на кнопку справа на нижней панели рабочего стола RU или EN в зависимости от выбранного языка. Чтобы сменить язык, щелкните левой кнопкой мыши напротив нужной строчки. Таким образом вы отметите нужный язык галочкой 1.8.

Как работать мышью



Мышь, как и клавиатура, используется для связи с компьютером. Она передает команды с использованием курсора.

Как правильно расположить руку: положите на мышь кисть правой руки так, чтобы вам было удобно, под указательным пальцем оказалась левая кнопка мыши, а под средним – правая. При этом рука должна лежать на столе. Работайте только кистью, двигать всей рукой не надо (1.9). Под мышь лучше положить специальный коврик.

1.9



Учимся управлять мышью

У мыши есть две клавиши и колесико. Если передвигать мышь по плоской поверхности, указатель (курсор) на экране также будет двигаться. Двигая мышь, вы подводите курсор к нужному месту.

Основная в устройстве – левая кнопка. Нажав один раз, выделите файл или объект. Нажав на левую кнопку мыши дважды (должно получиться два быстрых щелчка), открываете файл или объект, документ или ссылку, запускаете программу. Нажав на правую кнопку, вызываете меню действий (копирование, перемещение, удаление).

Колесико мыши, как правило, передвигают указательным пальцем руки. С помощью колесика вы перемещаете страницу на экране вниз или вверх. Очень удобно при работе в Сети интернет.

- Одно нажатие кнопки мыши называется «клик».
- Кликнуть два раза – значит, два раза нажать кнопку мыши.

Что такое курсор

Курсор – это указатель. Передвигаете вы его по экрану мышью. Как правило, он выглядит как маленькая стрелка.

Таким он становится, когда вы наводите курсор на текст.

Такой курсор означает, что компьютер выполняет какую-либо операцию. Просто подождите. Не давайте ему еще задания.

Таким курсор становится, когда вы наводите его на ссылку, например, в интернете.



Как включить, выключить или перезагрузить компьютер

Чтобы включить компьютер, нажмите кнопку питания на мониторе. На плоских мониторах она находится справа снизу. Затем нажмите на кнопку питания на системном блоке.

На ноутбуке достаточно включить одну кнопку. Она может находиться сбоку либо сверху над клавиатурой.

Как выключить компьютер

- Подведите курсор к кнопке «Пуск» (левый нижний угол на экране, выглядит как флажок) и нажмите на нее.
- В открывшемся окне выберите кнопку «Выключить компьютер» или «Завершение работы» 1.10.



1.10

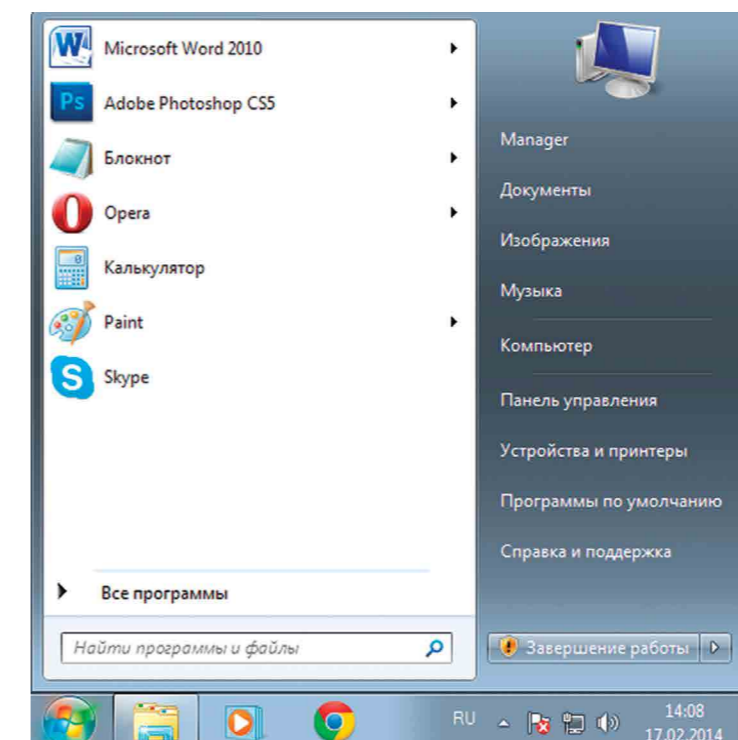

В различных версиях операционной системы Windows эта последовательность выключения или перезагрузки может быть разной, но всегда через меню «Пуск».

Через какое-то время погаснет экран компьютера и лампочка на системном блоке.

Бывает, что компьютер 5–10 минут не отвечает на ваши команды. Очень вероятно, что он завис. Чтобы выключить его принудительно, нажмите кнопку питания на передней панели системного блока или кнопку включения на ноутбуке и держите более 5 секунд (пока компьютер не выключится). Используйте принудительное выключение только в крайних случаях!

Процесс перезагрузки компьютера в Windows 7

Иногда после установки программы, изменения настроек компьютер требует перезагрузки. Компьютер сам закрывает все программы, выключится и самостоятельно включится. Закрытые программы вам будет необходимо запустить вновь. Перед перезагрузкой компьютера сохраните все данные, с которыми вы работали в последний сеанс, иначе вы можете их потерять.

1.11

Перезагрузка компьютера:

1. Нажать на кнопку «Пуск».
2. Навести курсор на квадратик со стрелкой кнопки «Завершение работы» 1.10.
3. Выбрать надпись «Перезагрузка» и нажать на нее 1.11.

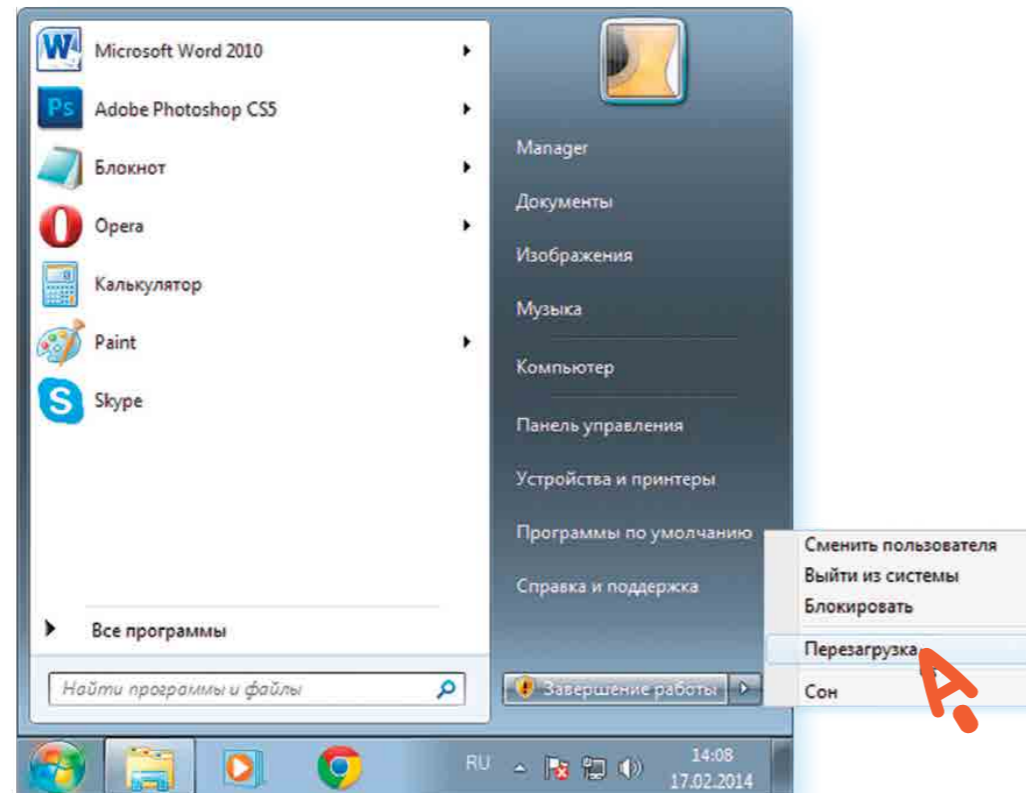

A

Какие устройства можно подключить к компьютеру

Принтер понадобится, чтобы распечатать текст, фотографии 1.12. Принтеры бывают черно-белые и цветные, для печати на обычной или фотобумаге. Для печати также необходимо будет приобрести картриджи и бумагу.

Сканер поможет вам ввести графическую информацию в компьютер 1.13. Это могут быть документы или ваши старые фотографии. Он «фотографирует» то, что вы положите внутрь, и создает на вашем компьютере картинку с получившимся изображением.

Можно также приобрести устройство с двумя функциями: принтера и сканера.

Модем подключит ваш компьютер к интернету с помощью обычного телефонного кабеля 1.14. Соответственно, прием и передача данных идут через телефонную сеть.

Если у вас нет встроенной **веб-камеры** (она установлена почти на всех ноутбуках), то вы сможете ее подключить 1.15. Веб-камеру также можно подключить к компьютеру. Это устройство будет передавать ваше изображение собеседнику. Веб-камера бывает со встроенным микрофоном или без него. Если микрофон отсутствует, то для общения через интернет необходимо будет его приобрести.

Акустическая система вам понадобится, чтобы слышать звук 1.16. В некоторых компьютерах уже встроены колонки. Именно через них вы услышите музыку, голос вашего собеседника, если будете общаться по видеосвязи. Вместо колонок также можно подключить наушники.

Флэш-накопитель (флэшка) – устройство для хранения информации с возможностью многократной перезаписи 1.17. Информацию – фильмы, музыку, документы, фото – можно носить с собой на флэш-накопителе. И при необходимости открывать на любом компьютере.

Внешний жесткий диск – по сути, это флэшка с большим объемом памяти 1.18. На нем можно хранить очень много информации.



1.12



1.13



1.14



1.15



1.16



1.17



1.18

Контрольные вопросы

1. Из каких основных частей состоит компьютер?
2. Как включить, выключить компьютер?
3. Как переключить клавиатуру с языка на язык?
4. Какие устройства можно подключить к компьютеру?



Файлы и папки

2 ГЛАВА



Работа в Windows 7

Когда вы покупаете компьютер, на нем уже установлена операционная система – основная программа, выполняющая команды, которые вы задаете с помощью клавиатуры и мыши. Одна из самых распространенных операционных систем – Windows (Виндоус). Программы, обслуживающие компьютер, постоянно обновляются и улучшаются. Так, например, несколько лет назад на компьютеры устанавливалась операционная система Windows 7, а на современные компьютеры ставят, как правило, Windows 10. Разработчики стараются сохранить основную навигацию и функциональные особенности операционных систем, но при этом многие кнопки, оформление и подходы к размещению информации меняются, появляются новые функции.

В данном разделе представлено описание Рабочего стола и меню кнопки «Пуск» на примере Windows 7. Главное – понять сам принцип работы в операционной программе Windows, тогда вы сможете освоить любую обновленную версию данной программы. Работа с файлами и папками одинакова и в Windows XP или Vista, и в Windows 7, и в Windows 10.

Рабочий стол в Windows 7

На каждом компьютере установлена основная программа – операционная система. Без нее он – никому не нужный ящик. Любое задание, которое вы даете компьютеру, выполняет программа. Быстрее или медленнее, зависит от мощности компьютера.

Когда включается компьютер, вы видите Рабочий стол – это определенное оформление, набор кнопок, файлов, папок 2.1. Кнопки вызывают программу, файлы – это созданные вами документы, папки – группы файлов.

Так выглядит оформление самой распространенной операционной системы Windows 2.1.

Управление и оформление программы Windows могут отличаться, но мы видим Рабочий стол, файлы и папки на нем, внизу меню и кнопку «Пуск».

2.1

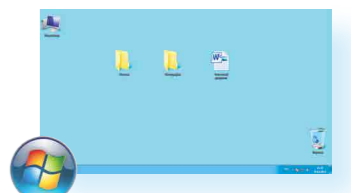

Кнопка пуск

Windows (Виндоус) – платная информационная система. Она самая распространенная. Обычно она предустановлена в новом компьютере. Ее цена заложена в стоимость. Существуют альтернативные версии основной компьютерной программы, например, Astra Linux (Астра Линукс). Если операционное программное обеспечение вышло из строя, вы хотите обновить программу или переустановить, не делайте этого самостоятельно, обратитесь к специалистам.

Файлы и папки

2.2



Любая информация хранится на компьютере в виде файлов. Это могут быть текст, фотография, песня, фильм. В компьютере вы их видите в виде значков 2.2. Файлов может быть очень много. Их можно группировать по видам или темам и складывать в папки 2.3. Папки обычно окрашены в желтый цвет, но могут иметь и другой вид. Это зависит от графического оформления операционной системы.

2.3



По такому принципу и хранится информация в компьютере. Файл – в папке, каждая папка может быть внутри другой папки, а та, в свою очередь, в основной памяти компьютера – на жестком диске.

Безопасное хранение информации в компьютере

Обычно в компьютере установлено два больших хранилища информации 2.4. На диске С всегда хранятся файлы операционной системы и программ. Перемещать, изменять, корректировать эти файлы не рекомендуется. Это приведет к поломке компьютера.

Для хранения фотографий, рисунков, музыки, фильмов и другой личной информации рекомендуется использовать отдельный диск, например, D.

2.4

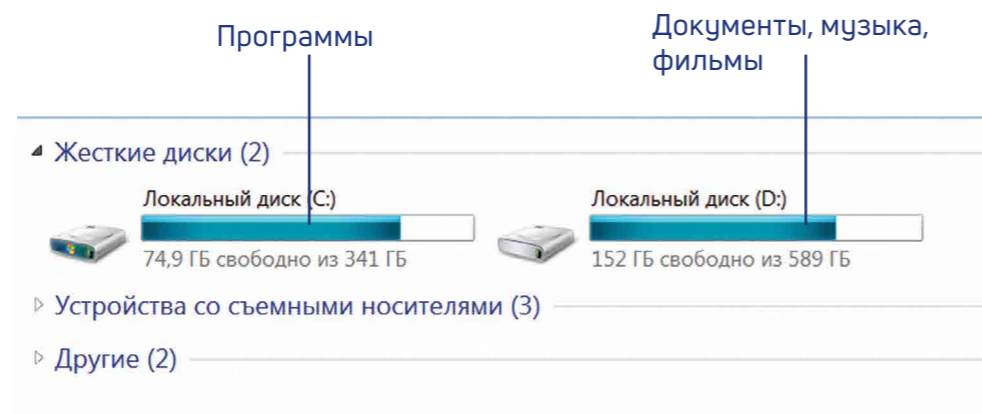

Это как квартира, разделенная на комнаты. Вы вряд ли храните на кухне одежду, а кухонную посуду складываете в спальне.

Меню «Пуск» в Windows 7

В меню «Пуск» вы можете найти доступ ко всем программам, которые установлены на компьютере, файлам, папкам и настройкам всей системы. В зависимости от версий операционной системы кнопка «Пуск» может выглядеть по-разному.



Она находится в левом нижнем углу экрана. Чтобы попасть в два основных хранилища информации на компьютере – на диск С и диск D, необходимо в меню «Пуск» выбрать кнопку «Мой компьютер» или «Компьютер» 2.5.

2.5

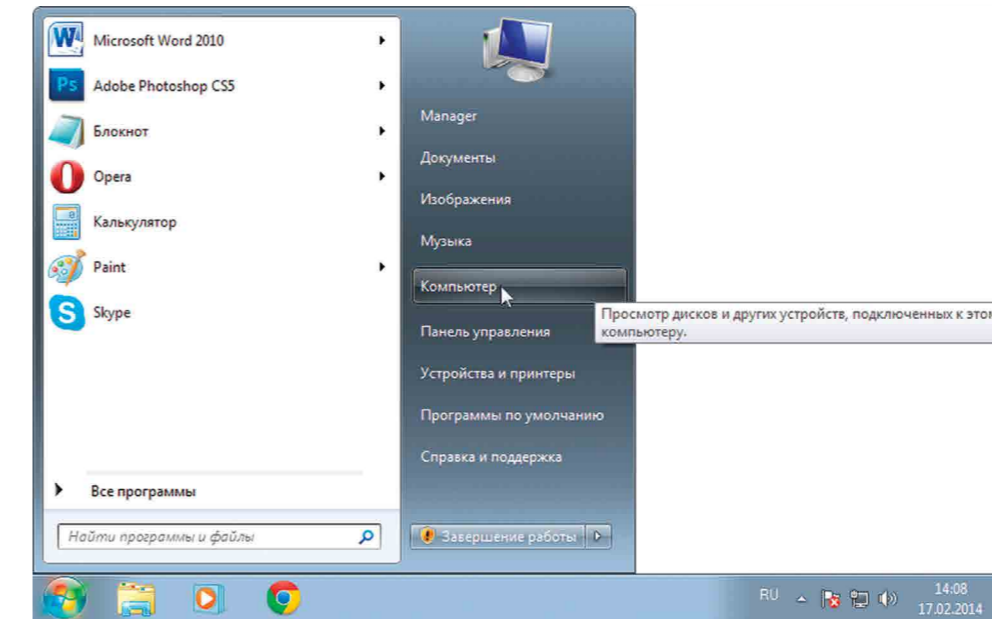

В открывшемся окне слева выбрать «диск С» или «диск D» 2.6.

2.6

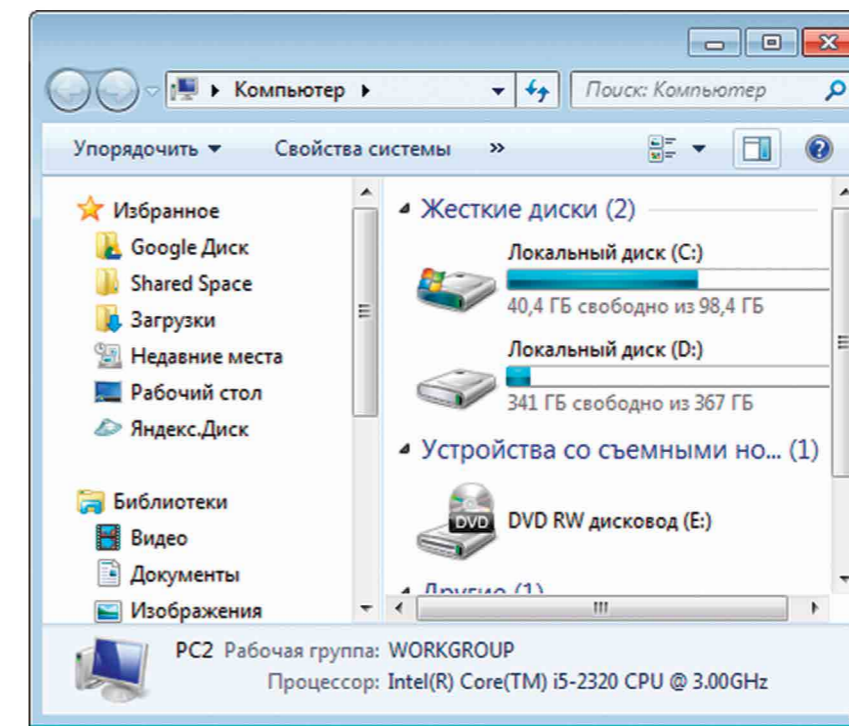

Для того чтобы открыть диск С или D, необходимо кликнуть два раза левой кнопкой мыши по соответствующей надписи.

Меню «Пуск», кнопка «Все программы» дают доступ к полному списку программ, которые установлены на компьютере. Вы можете запустить любую программу двумя кликами по левой кнопке мыши 2.7.

Весь список программ в компьютере

2.7

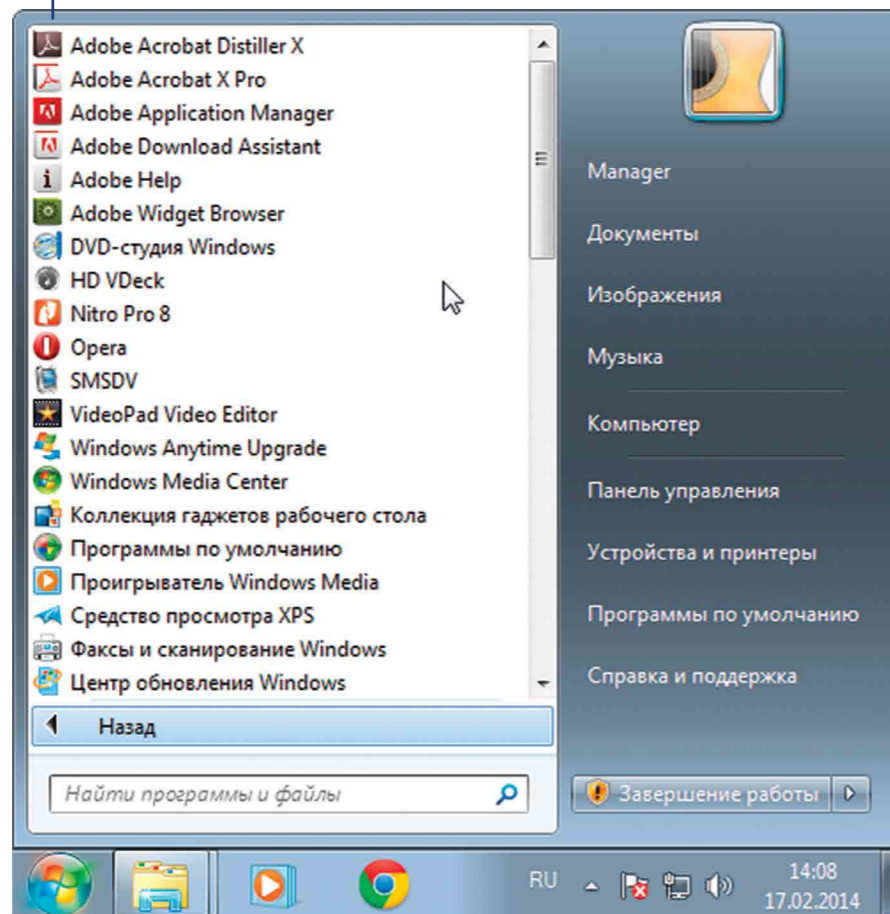

В компьютере уже установлены стандартные программы, чтобы вы могли выполнять основные задачи.



Internet Explorer – программа, при помощи которой можно выходить в Сеть интернет и открывать сайты.



Windows Media Player – проигрыватель музыкальных и видеофайлов.



Игры – набор простых компьютерных игр.

Пуск → Все программы → Стандартные:



Блокнот – простейшая программа для создания и редактирования текста.



Калькулятор – программа для подсчетов.



Paint – программа для рисования и работы с графическими файлами.



Специальные возможности – несколько простых и удобных настроек и программ для людей с ограниченными возможностями.

Примеры дополнительных программ, которых нет в новом компьютере, их устанавливают отдельно

Microsoft Word – программа для работы с текстом.



Microsoft Excel – программа для проведения расчетов, составления таблиц и диаграмм, вычисления сложных функций.



WinRAR (WinRAR, 7-ZIP, WinZIP) – архиватор, то есть программа, при помощи которой можно уменьшить размер файла или папки с файлами.



Skype – программа для голосового и видеообщения по интернету.



Как создать папку

Щелкните один раз правой кнопкой мыши по пустому месту, когда вы находитесь на Рабочем столе или в другой папке. Должен появиться список 2.8.

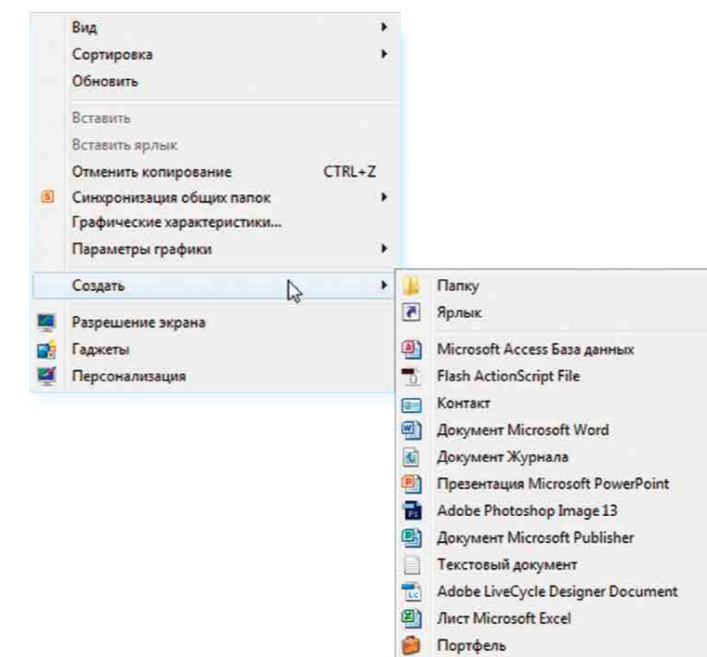

2.8

Наведите курсор на пункт «Создать». Нажмите левую кнопку мыши.

Наведите курсор на самый верхний пункт «Папку» и также нажмите на него левой кнопкой мыши.

Должна появиться новая папка. Буквы будут подкрашены синим цветом. Это означает, что папка уже создана и компьютер предлагает выбрать для нее название.

Впишите название. Чтобы закрепить введенное слово за папкой, щелкните по пустому месту левой клавишей мыши или нажмите клавишу Enter на клавиатуре.



Как переименовать папку или файл

Чтобы переименовать папку, наведите курсор мыши на нужный объект. Щелкните правой кнопкой мыши. В меню выберите пункт «Переименовать» 2.9.

2.9

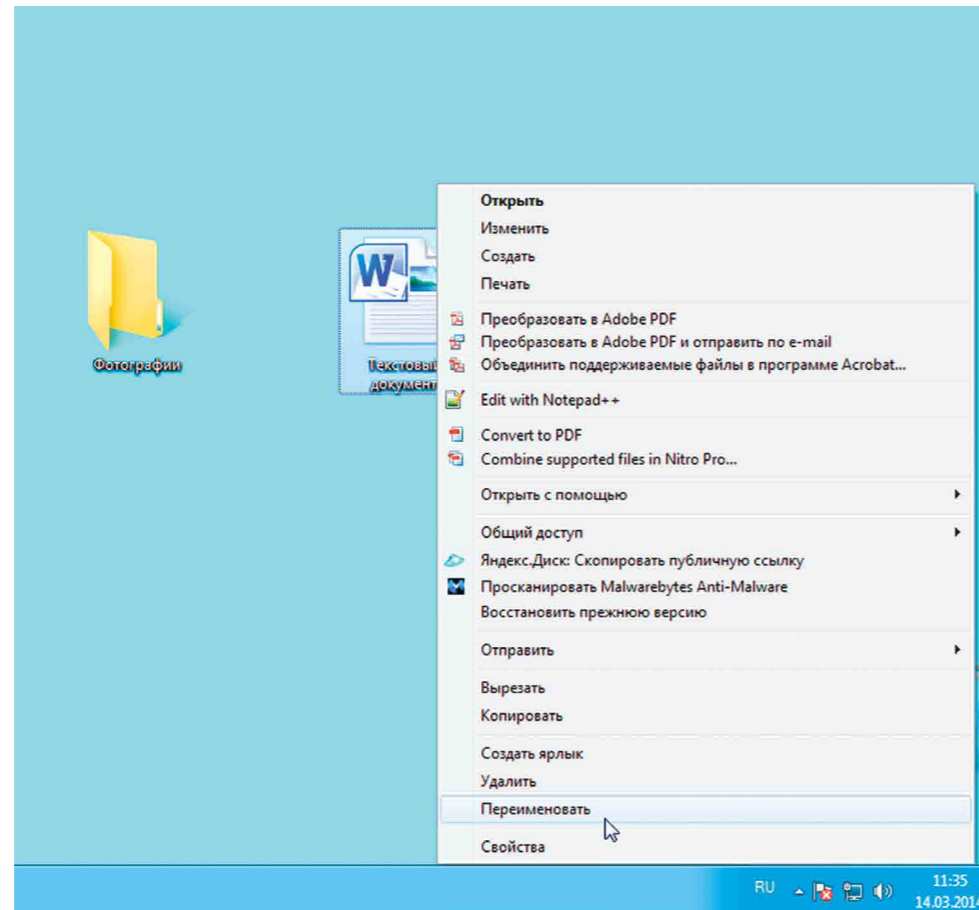

Вы можете также выбрать нужный объект мышью и нажать клавишу **F2** в самой верхней строке клавиш. Вы сразу перейдете в режим редактирования названия объекта. Кликните по надписи «Переименовать» левой кнопкой мыши. Введите название. Нажмите Enter на клавиатуре.

Копирование и перемещение файла или папки

Перемещать файлы и папки вы будете часто. Для этого нужный объект вам придется копировать. Копировать можно фотографии из фотоаппарата, текстовые страницы из интернета, фильмы, музыку, документы с флэш-носителей. Есть несколько способов копирования. Рассмотрим самый универсальный.

Кликните один раз правой кнопкой мыши по файлу или папке, которую хотите перенести в другое место.

Объект выделяется. А в открывшемся списке нажмите на пункт «Копировать» 2.10.

2.10

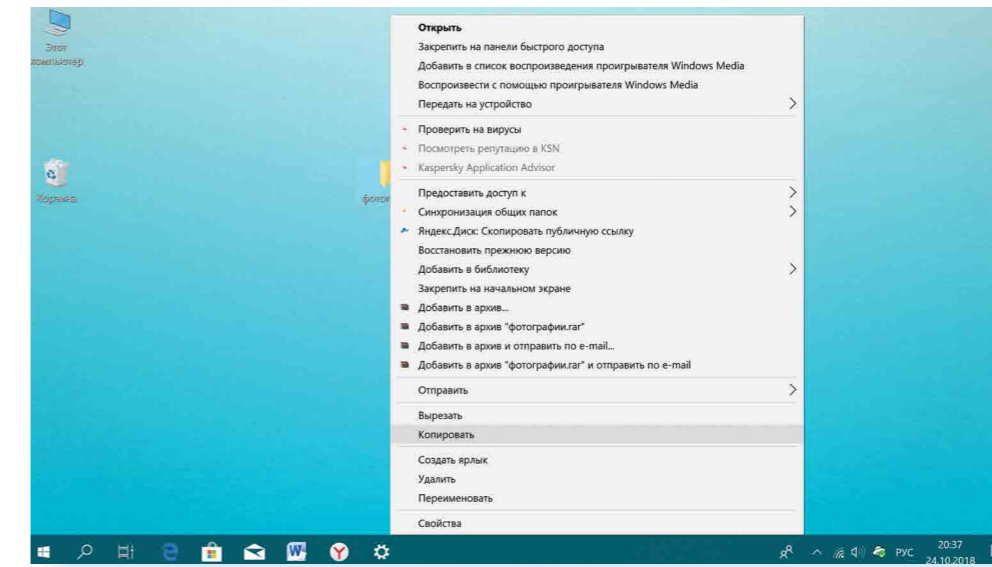

Откройте на компьютере то место, куда хотите перенести файл или папку. Это могут быть локальные диски C или D, флешка или любая папка.

В открывшемся окне наведите курсор на пустое место, кликните правой кнопкой мыши.

Из списка выберите пункт «Вставить» 2.11.

2.11

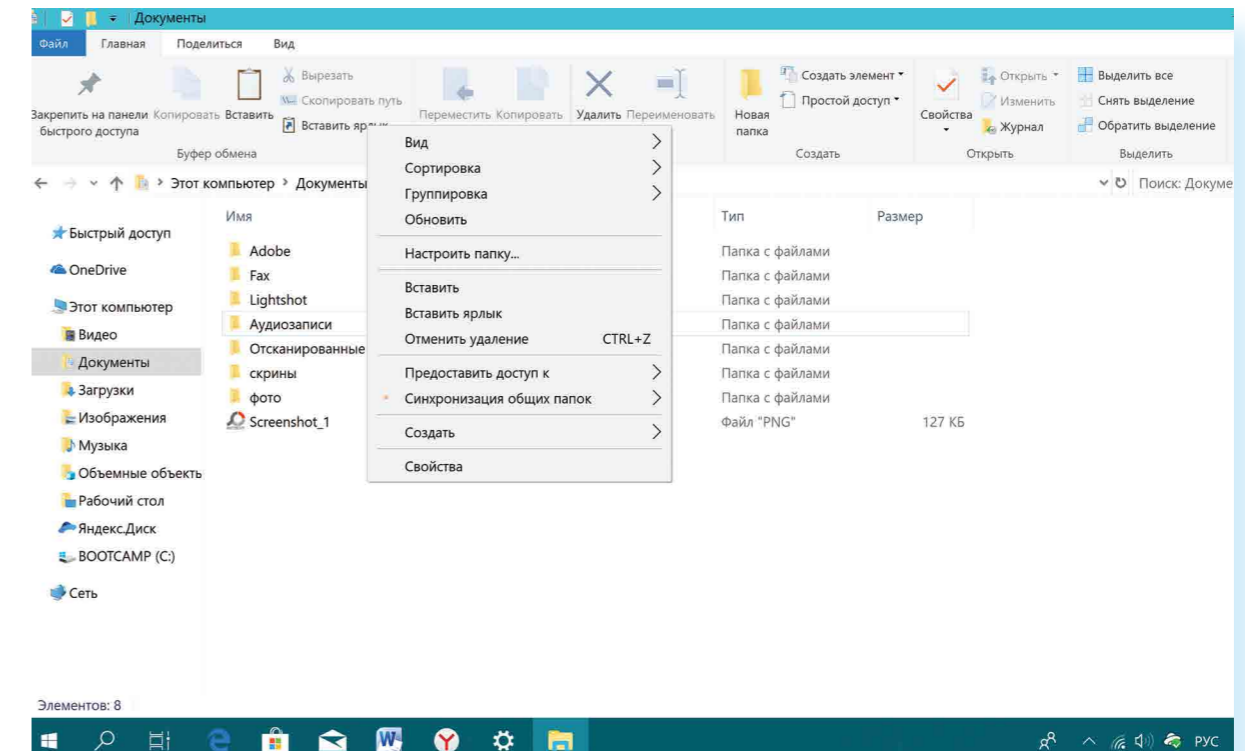

Теперь этот файл или папка есть в двух местах: и в том месте, откуда вы его взяли, и там, куда скопировали.

Вы можете перенести файл или папку. Отличие этой операции от копирования в том, что вы не создаете еще один файл-копию, а перемещаете единственный файл или папку. Последовательность действий такая же, как и при копировании. Необходимо лишь в самом начале операции выбрать «Вырезать», а не «Копировать».

Копирование и перемещение нескольких файлов или папок

Для того чтобы скопировать несколько объектов, необходимо сначала их выделить. Поместите стрелку (курсор) на пустое место рядом с файлами и папками, которые необходимо перенести 2.12.

2.12

Файлы и папки можно:

- Создавать.
- Переименовывать.
- Копировать.
- Перемещать.
- Удалять.
- Восстанавливать.

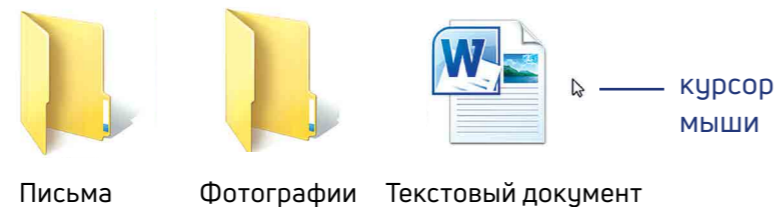

Нажмите левую кнопку мыши и, не отпуская ее, обведите прямоугольником необходимые файлы и/или папки. Когда они закрасятся цветом, это будет означать, что файлы и папки выделены. Отпустите левую кнопку мыши 2.13.

2.13

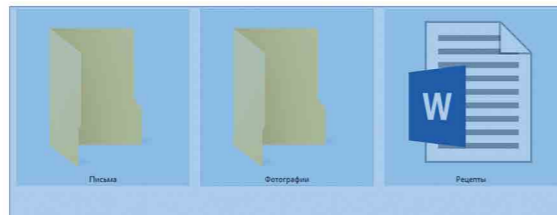

Далее наведите курсор на выделенный фрагмент. Кликните правой кнопкой мыши. Выберите «Копировать» 2.14 или «Вырезать». Затем откройте нужное место. Кликните правой кнопкой мыши. Выберите «Вставить».

2.14

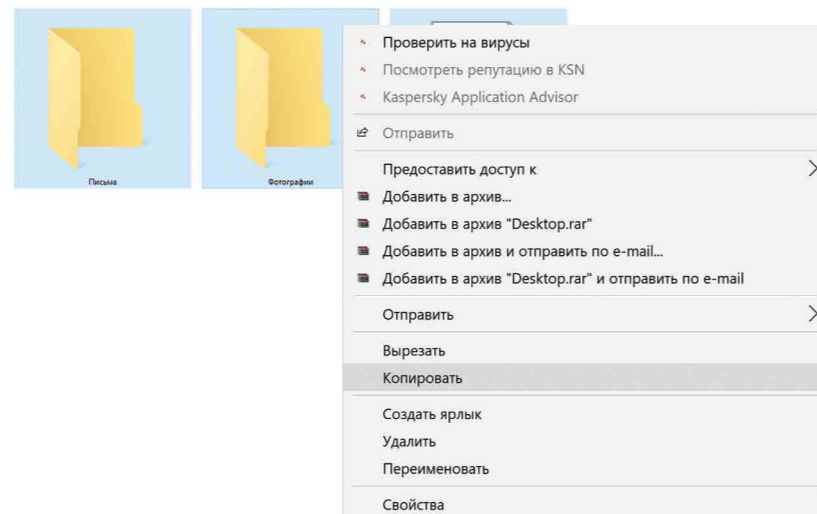

Как удалить файл или папку

Наведите курсор на выбранную папку. Кликните правой кнопкой мыши. Выберите пункт «Удалить». Нажмите левую кнопку мыши. Появится окно, уточняющее ваши действия. Если хотите удалить, нажмите левой кнопкой мыши «Да» 2.15. Папка будет перемещена в корзину компьютера. Ее возможно восстановить.

2.15

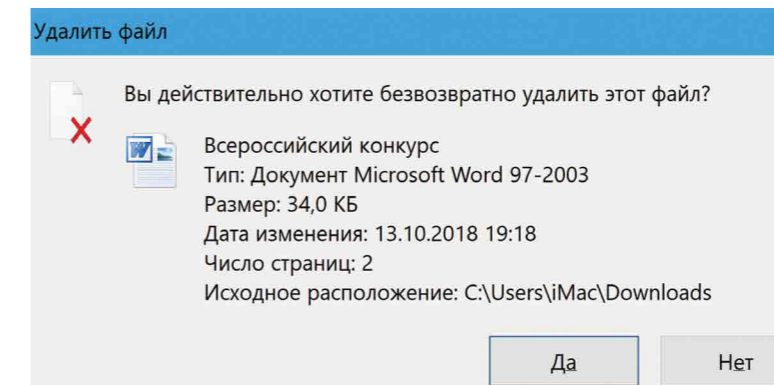

Значок «Корзина» расположен на Рабочем столе. Кликнув по нему, можно посмотреть удаленные файлы, удалить их окончательно или восстановить. Чтобы не засорять компьютер, регулярно удаляйте файлы из корзины. После очистки корзины восстановить файлы будет нельзя.



Управление окнами

Когда вы открываете папку или программу, это значит – вы открываете окно, в котором содержатся различные файлы (значки). Каждая программа открывается в отдельном окне 2.16.



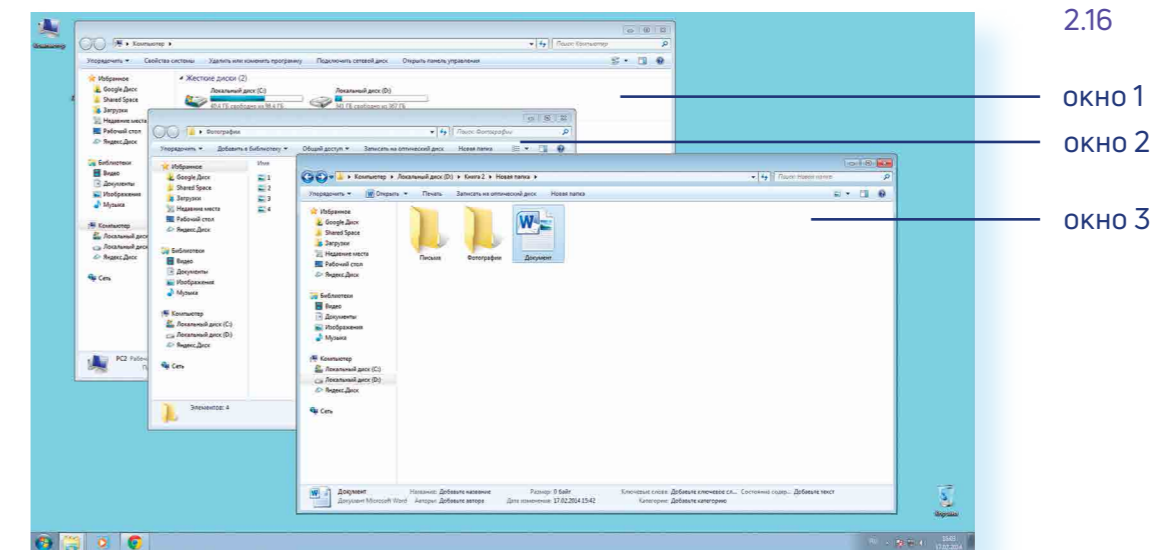

2.16



Одновременно можно открыть несколько программ. Все окна будут видны на Рабочем столе. И будут накладываться друг на друга. Чтобы сделать нужное вам окно активным, необходимо кликнуть мышью по любому его месту.

Можно корректировать размер и положение каждого окна на экране. Для этого используют три кнопки в правом верхнем углу:



-  закрыть окно (выйти из программы);
-  свернуть окно (и поместить его закладку на нижнюю панель рабочего стола);
-  развернуть окно на весь экран;
-  сделать меньше размер окна или вернуться к прежнему размеру.

Уменьшенное открытое окно можно перемещать по Рабочему столу и менять его размеры с помощью кнопки мыши.

Чтобы перемещать окно по Рабочему столу:

1. Наведите курсор мыши на верхнюю панель окна.
2. Нажмите на левую кнопку мыши. Не отпуская кнопку, переместите окно в нужное место на Рабочем столе.
3. Отпустите кнопку мыши.

Чтобы изменить размер уменьшенного окна:

1. Наведите курсор мыши на самый край или угол открытого окна. При этом вид курсора изменится. Он будет выглядеть как двойная стрелка.
2. Нажмите на левую кнопку мыши. Не отпуская кнопку, передвиньте границу окна (увеличьте или уменьшите).
3. Отпустите кнопку мыши.

Также у каждого окна есть линии прокрутки – тонкая полоска с ползунком прокрутки и стрелочками по краям. Она может располагаться по вертикали и по горизонтали [2.17](#).

2.17

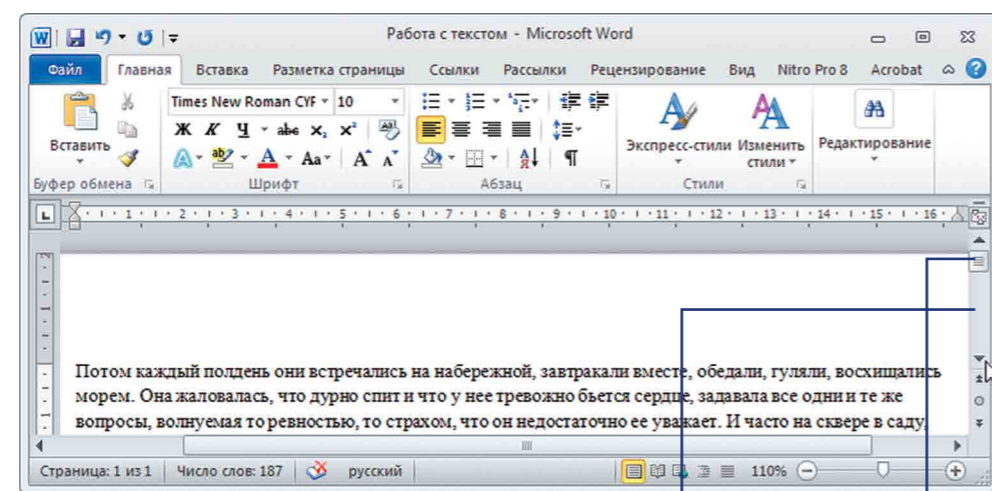

линия прокрутки ползунок

Линии прокрутки помогут увидеть все содержимое окна. Есть несколько способов:

1. Наведите курсор на стрелки и нажимайте левой кнопкой мыши.
2. Наведите курсор на ползунок, нажмите левую кнопку мыши и, не отрывая, перетащите ползунок влево или вправо, вверх или вниз.
3. Наведите курсор на ползунок. Кликните левой кнопкой мыши и крутите колесико. Колесиком можно пролистывать содержимое окон только по вертикали.

Особенности работы в Windows 10

На новых компьютерах, как правило, предустановлена операционная система Windows 10. Эта версия отличается от Windows 7 оформлением и некоторыми новыми функциями. Здесь предустановлено значительно больше программ-приложений. Например, есть программа по обработке фотографий, видеобщения, две программы для доступа в интернет и т.д. Но важно понять, что принцип работы операционной системы такой же, что и в предыдущих версиях.





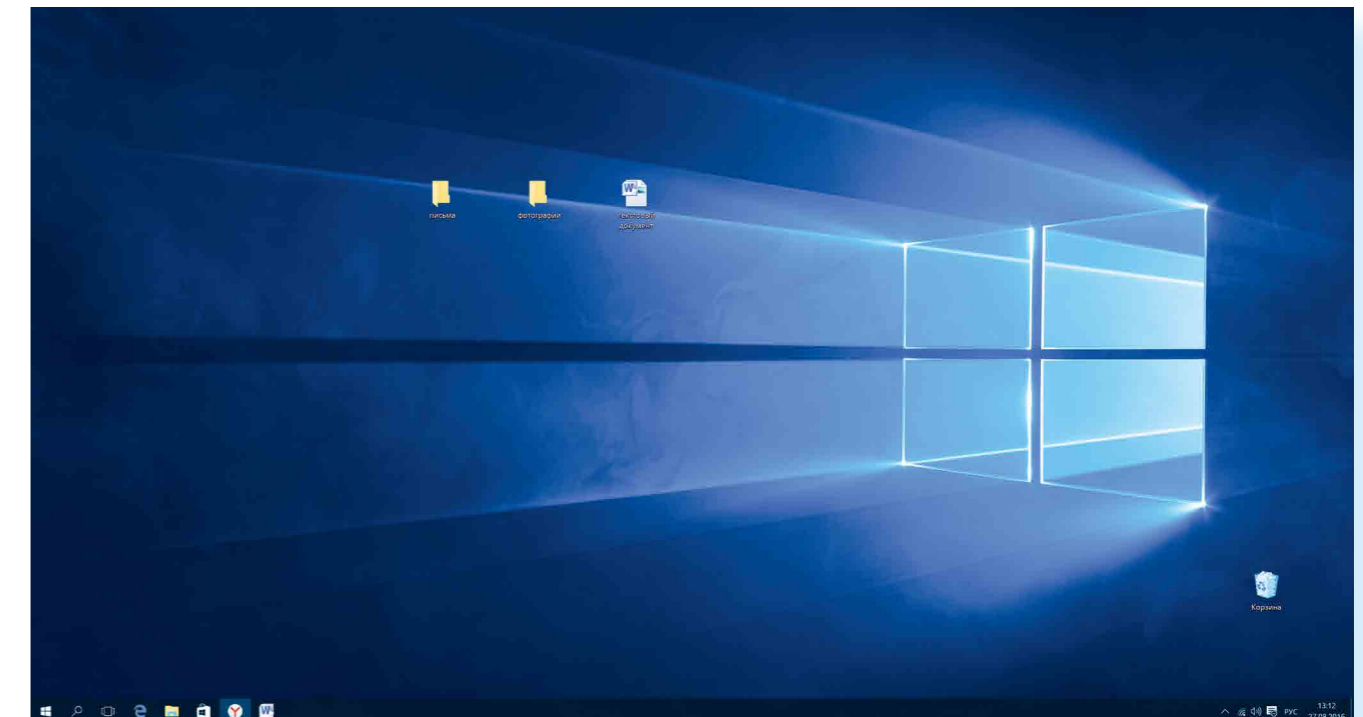

Рабочий стол в Windows 10

После включения компьютера на экране появляется Рабочий стол. На изображении ниже представлен Рабочий стол в операционной системе Windows 10 [2.18](#).

2.18



Здесь располагаются различные значки – иконки, пиктограммы, ярлыки (ссылки, запускающие программы), папки и файлы. Вы можете сами размещать значки на Рабочем столе. Сюда стоит вынести то, что должно быть у вас под рукой. Например, папки и текстовые документы, с которыми вы часто работаете, ярлык программы для видеообщения. Внизу находится панель управления. На панели слева по умолчанию размещены:

-  кнопка «Пуск» – доступ ко всем программам, приложениям, настройкам в компьютере;
-  значок «Поиск», позволяющий найти любой файл или программу на компьютере;
-  значок «Представление задач», регулирующий расположение окон на экране;
-  значок программы-браузера, обеспечивающий вход в Сеть интернет;
-  значок папки, предоставляющий доступ к файлам и папкам на компьютере, к хранилищам информации: локальным дискам С и D, подключенным устройствам (флэш-накопителям);
-  значок магазина, где можно выбрать и купить интересующую вас программу или приложение.

Некоторые программы устанавливаются бесплатно, но в процессе использования может взиматься плата за доступ к определенным функциям – так называемые встроенные покупки.

На рабочий стол также можно поместить ссылки на часто используемые программы или папки. Например, значок программы Word (программа для работы с текстом), программы для видеообщения. Кроме того, когда вы открываете папку, файл или программу, ее значок автоматически отображается на нижней панели управления (подчеркнут синей линией) 2.19

2.19



Справа на панели управления находятся кнопки переключения языка, выбора даты и времени, управления громкостью, подключения к Сети интернет, подключенных устройств (например, флэш-накопитель) 2.20.

2.20



Если подвести курсор мыши к любому значку, появится его название. Например, наведите курсор на изображение лупы – прочтете надпись «Поиск в Windows».

Меню «Пуск» в Windows 10

Кнопка «Пуск» позволяет получить доступ ко всем настройкам системы, а также ко всем программам, приложениям, файлам и папкам, которые установлены на вашем компьютере. Нажмите на кнопку на нижней панели в углу слева. 

Откроются три колонки меню: основное, список всех программ и анимированные иконки разделов («живые плитки»).

В крайнем слева столбике располагается основное меню – значки, которые помогут вам перейти к настройкам, программам и хранилищам компьютера (локальным дискам). Они не подписаны, но вы можете их развернуть, нажав сверху столбика на значок  2.21.

Чтобы перейти к тому или иному разделу, нужно привести курсор на нужную строчку или изображение и кликнуть два раза по левой кнопке мыши.

2.21



Откроется панель, где можно прочитать подписи к значкам 2.22.

2.22

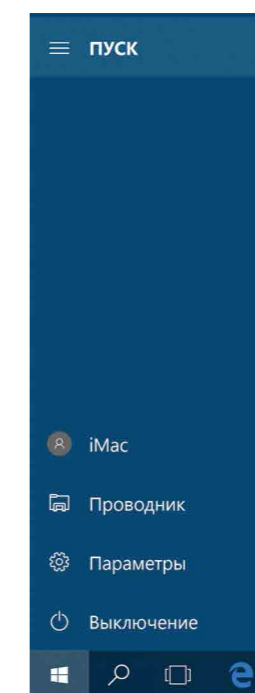

Чтобы перейти к папкам и локальным дискам компьютера (основным хранилищам), а также к другим подключенным к устройству флэш-накопителям, нажмите в списке слева строчку «Проводник». Откроется окно, где, кликая на папки слева, вы можете найти всю информацию и все файлы, находящиеся в компьютере. Нажмите левой кнопкой мыши на строчку слева «Этот компьютер». Справа отобразятся все локальные диски и подключенные устройства 2.23.

2.23

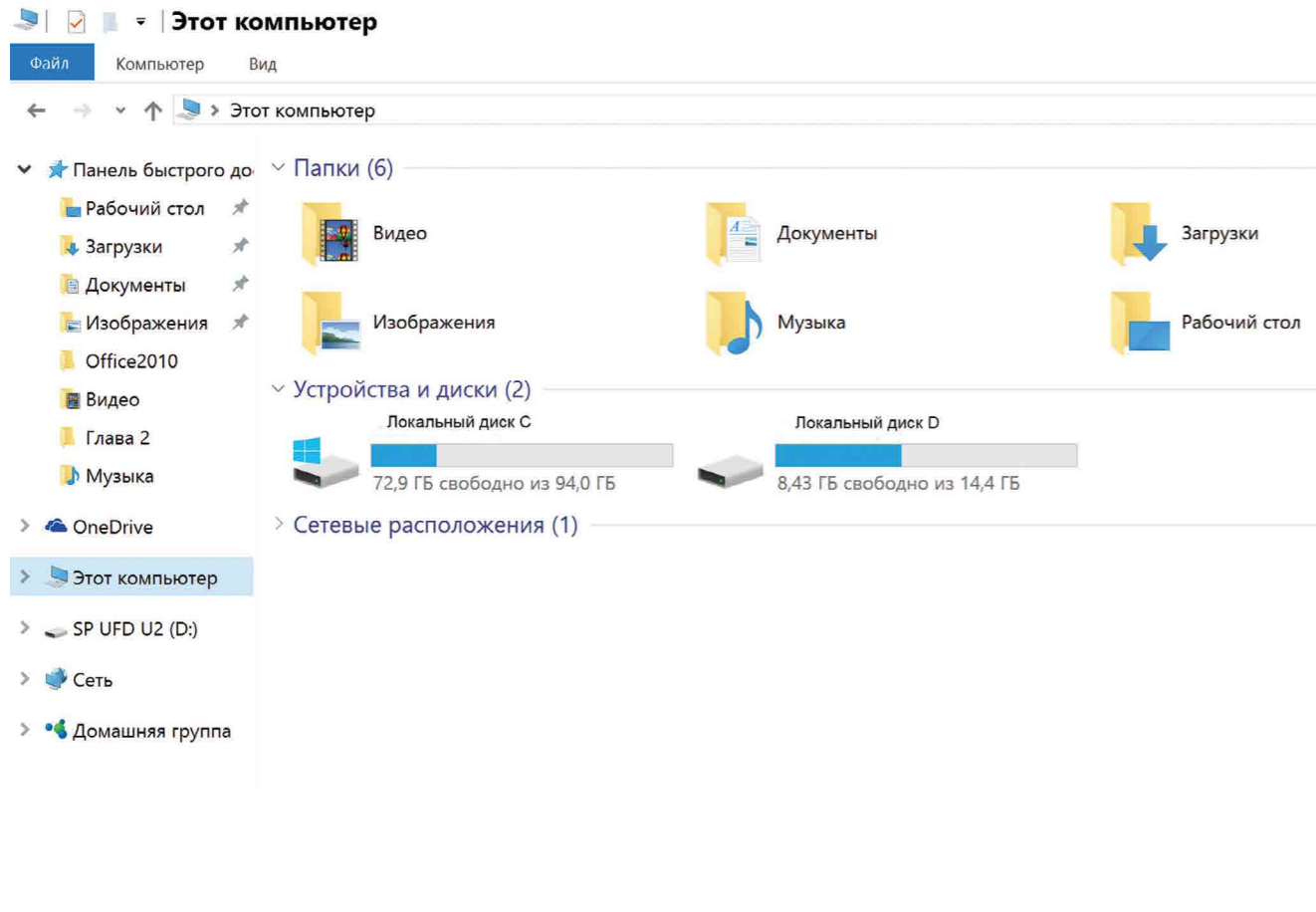

Чтобы открыть папку или диск, кликните два раза левой кнопкой мыши по его названию.

В раздел «Проводник» также можно перейти, нажав значок с изображением желтой папки на нижней панели.

Пункт «Параметры» в основном меню кнопки «Пуск» поможет вам перейти к настройкам компьютера:

- в разделе «Система» вы сможете отрегулировать параметры экрана, настроить показ нужных вам приложений и программ;
- в разделе «Сеть и интернет» можно выбрать параметры для подключения компьютера к интернету;
- в разделе «Персонализация» – выбрать удобное для вас оформление экрана и кнопки «Пуск»;
- в разделе «Учетные записи» вы сможете настроить доступ для других пользователей данного компьютера или внести коррективы в собственные данные 2.24.

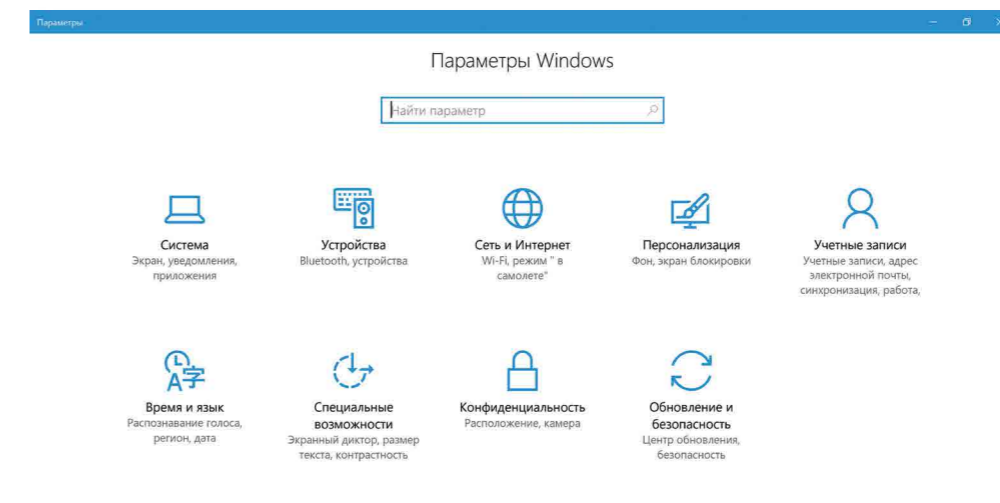

2.24

Чтоб посмотреть весь список программ, которые есть на компьютере, нажмите кнопку «Пуск». Слева во второй колонке найдете часто используемые программы и далее расположенный по алфавиту полный список программ и приложений, установленных на компьютере 2.25.

2.25

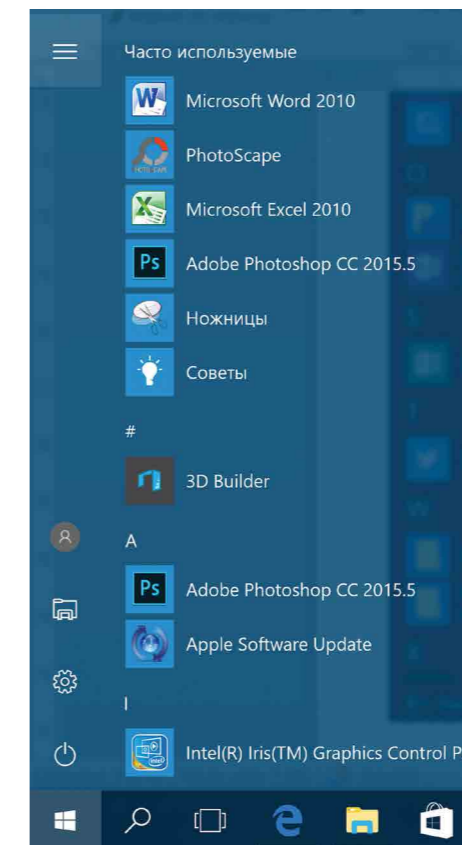

Здесь также размещены ссылки на популярные сайты социальных сетей, интернет-ресурсы с картами местности, с играми, с программой для видеобщения. Чтоб открыть приложение, наведите на него курсор, кликните два раза левой кнопкой мыши. Чтобы посмотреть весь список, наведите курсор на эту часть экрана и покрутите на себя колесико мыши.

Чтобы ярлык (значок) приложения или программы вывести на панель внизу, нужно:

1. Нажать «Пуск».
2. Навести курсор на выбранное приложение (программу).
3. Нажать левую кнопку мыши и, не отпуская ее, вести курсор вниз на нижнюю панель.
4. Отпустить левую клавишу мыши.

Ярлык (значок) любого приложения (программы) можно вывести на нижнюю панель. Для этого нужно:

1. Нажать «Пуск».
2. Выбрать нужную программу.
3. Навести на значок программы курсор.
4. Нажать левую кнопку мыши и, не отпуская ее, вести курсор вниз на нижнюю панель.
5. Отпустить левую клавишу мыши.

Теперь вам не нужно будет искать приложение в меню «Пуск», ссылка на него будет перед глазами. В примере ниже мы переместили на панель ссылку на сайт электронной почты (изображение конверта) 2.26.

2.26

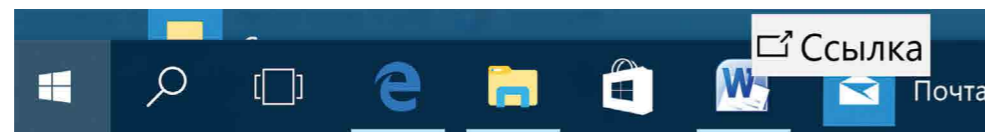

Нажав на кнопку «Пуск», вы сможете перейти к меню с «живыми плитками» (правая колонка) 2.27.

2.27

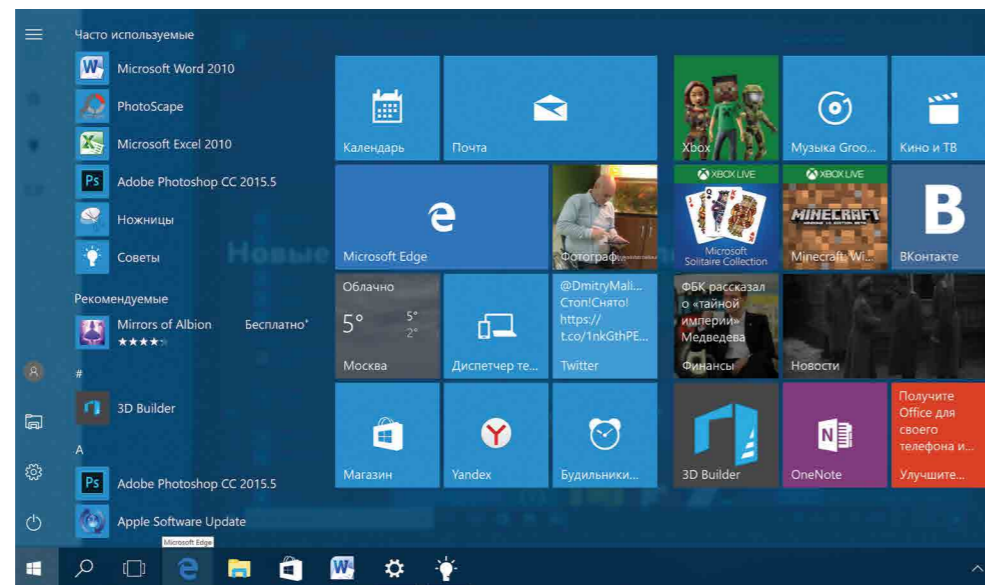

Кликнув на плитку со значком, вы сможете быстро перейти в выбранную программу или приложение. Добавьте сюда ссылки на те программы, которые чаще используете. Для этого «перетащите» из меню слева нужную ссылку. Если анимационное меню вам не нравится, вы можете вовсе его убрать. Нажмите на изображение правой кнопкой мыши. В открывшемся списке команд выберите «Открепить от начального экрана». Ссылка будет удалена из разделов справа.

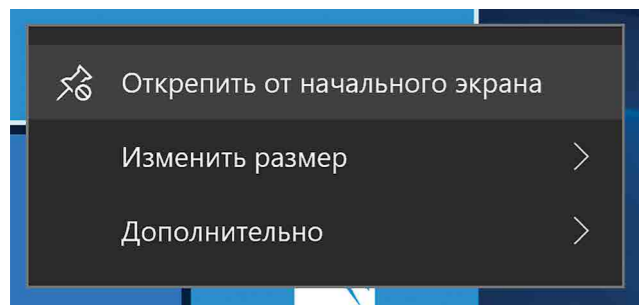

Основные программы и приложения в Windows 10

В операционных системах всегда уже установлены многие самые простые полезные программы. Их можно найти в разделе «Пуск», «Стандартные» 2.28.

2.28

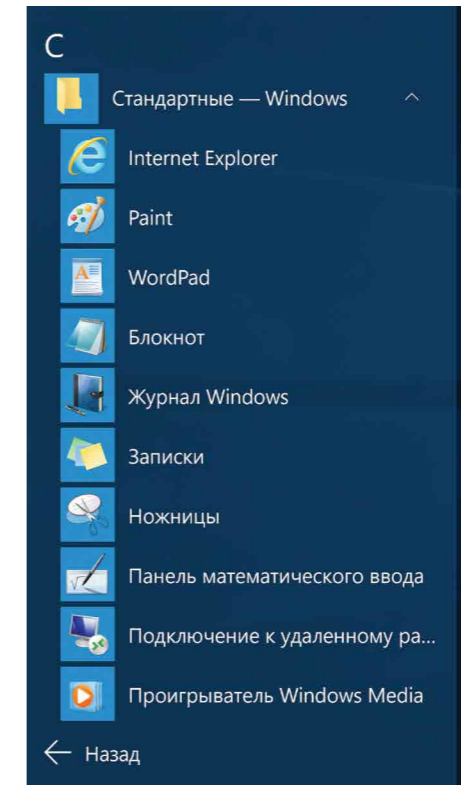

Internet Explorer – программа для выхода в интернет.

Paint – простая программа для работы с изображениями.

Ножницы – программа, позволяющая сделать скриншот (фотографию) изображения на экране монитора.

2.29

WordPad, Блокнот – простейшие программы для написания и редактирования текстов.

Проигрыватель Windows Media – программа для прослушивания аудиофайлов.

Средство записи действий – программа, с помощью которой можно записать любую последовательность действий, которые выполняются во время работы с Windows.

Также в компьютере установлены «**Калькулятор**», «**Камера**», «**Календарь**» 2.29.

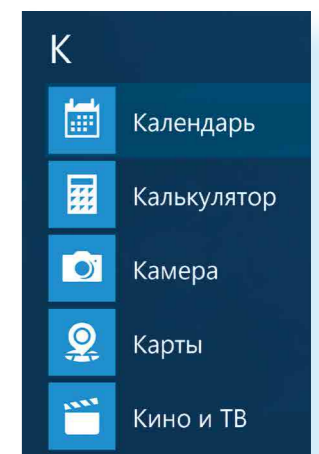

В разделе «Специальные возможности» можно найти программы для слабослышащих и слабовидящих людей 2.30.

2.30

Чтобы найти нужный файл, папку или программу в компьютере, нужно:

1. Кликнуть на кнопку «Поиск в Windows» (изображение лупы).
2. В поле ввести название папки, файла или программы.
3. В результатах поиска кликнуть на название нужной папки или файла.

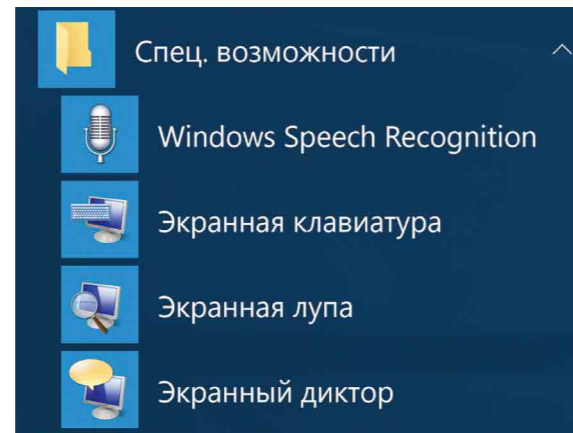

Кроме того, есть ряд программ, которые устанавливаются на компьютер дополнительно, например: **Microsoft Office** – набор программ для работы с текстами и данными, подготовки презентаций и отчетов; **Skype** – программа для видеобщения.

Поиск в компьютере нужной информации (Windows 10)

Если вы не можете найти нужный файл, папку, программу на компьютере, воспользуйтесь кнопкой «Поиск в Windows», которая есть на нижней панели. Введите в строку поиска название искомой папки, файла или программы. Вверху появится ссылка на нее. Например, найдем папку «Фотографии» 2.31.

2.31

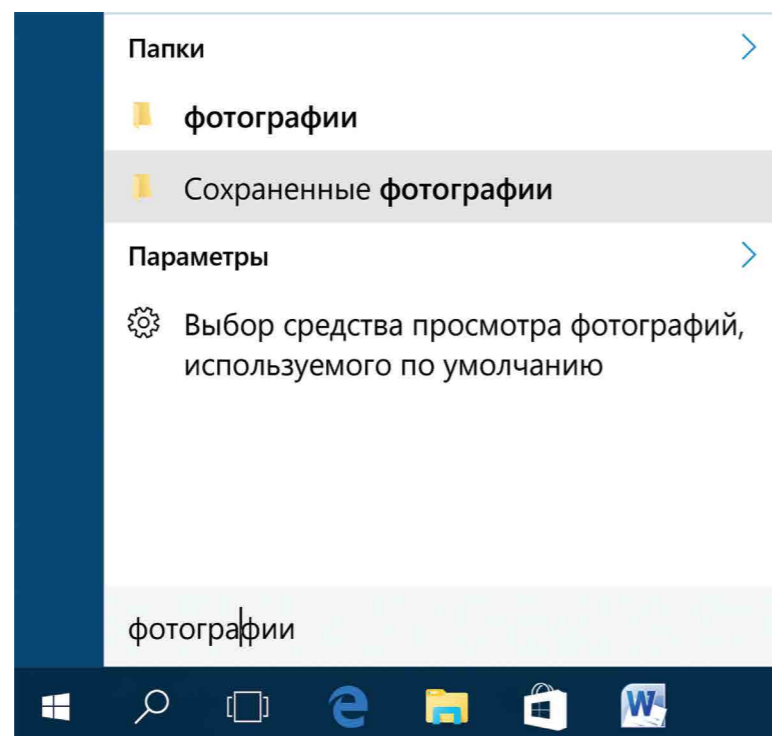

Новые функции Windows 10

По сравнению с Windows 7, который мы рассмотрели выше, в операционной системе Windows 10 предусмотрена возможность авторизации. Это позволяет обмениваться информацией со всеми устройствами, на которых у вас будет установлена операционная система Windows (например, компьютер может быть взаимосвязан с планшетом). По сути, вы регистрируете свою личную страничку в системе Microsoft Windows, данные с которой вам будут доступны на любом устройстве, поддерживающем операционную систему Windows.

Здесь также предусмотрена возможность отдельных входов в систему для нескольких пользователей на одном компьютере. Зайдите в меню «Пуск», «Параметры», «Учетные записи» и добавьте еще одного или нескольких пользователей 2.32.

2.32

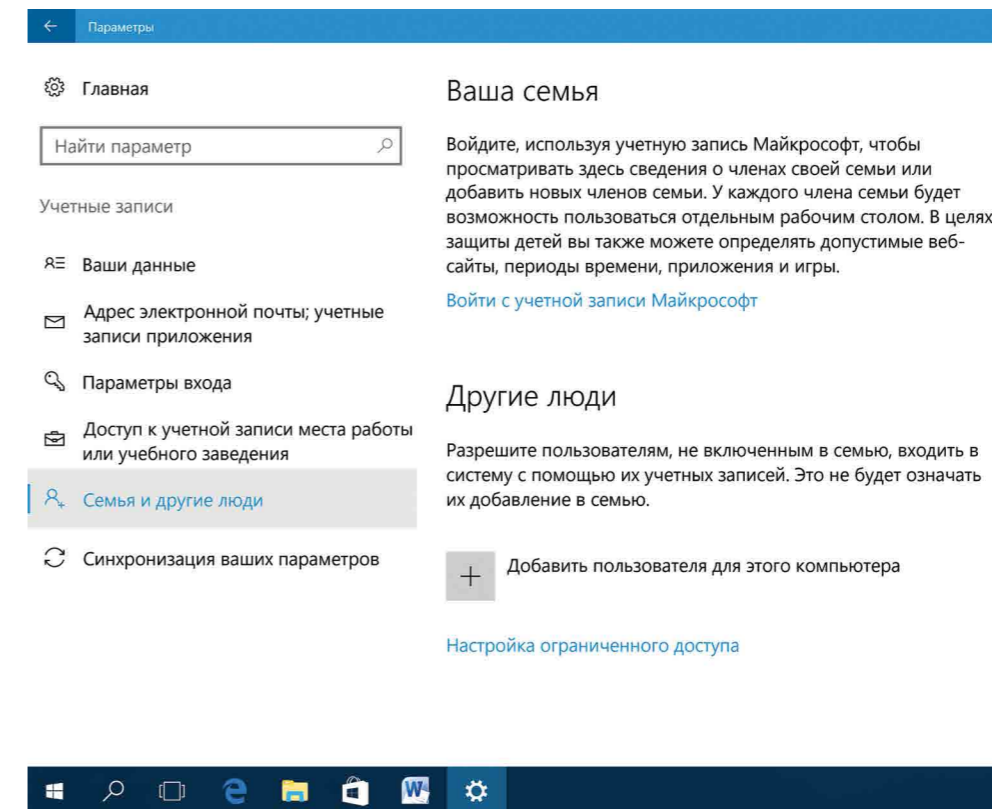

Меню «Пуск» можно настроить так, чтобы оно открывалось на весь экран. Для этого зайдите в меню «Пуск», «Параметры». Далее кликните по разделу «Персонализация». Слева выберите «Пуск». На основной странице под надписью «Открывать начальный экран в полноэкранном режиме» передвиньте белый ползунок вправо 2.33.

2.33

Показывать недавно добавленные приложения



Открывать начальный экран в полноэкранном режиме



В разделе «Персонализация», используя меню слева, можно поменять цвет экрана.

Еще одна особенность Windows 10 – встроенное приложение «Фотографии», найти его также можно через меню «Пуск». Здесь можно хранить все свои фотографии и видео. Это удобно, они все будут сложены в одном месте, их будет легко найти.

Также полезным будет раздел «Советы» в меню «Пуск» 2.34.

2.34

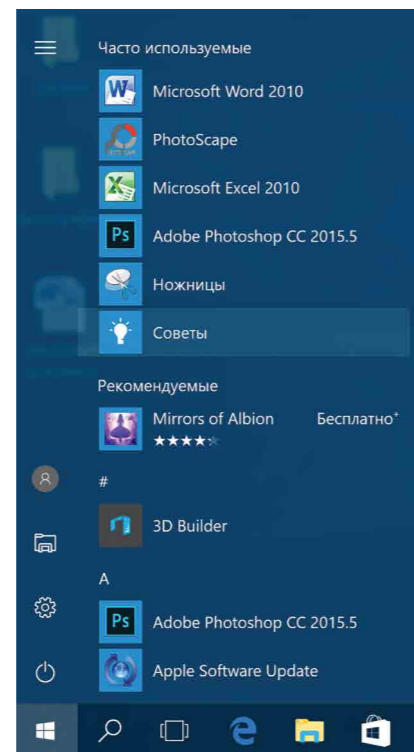

В приложении «Советы», выбирая разделы слева, можно узнать о новых функциях и вариантах настройки вашей операционной системы 2.35.

2.35

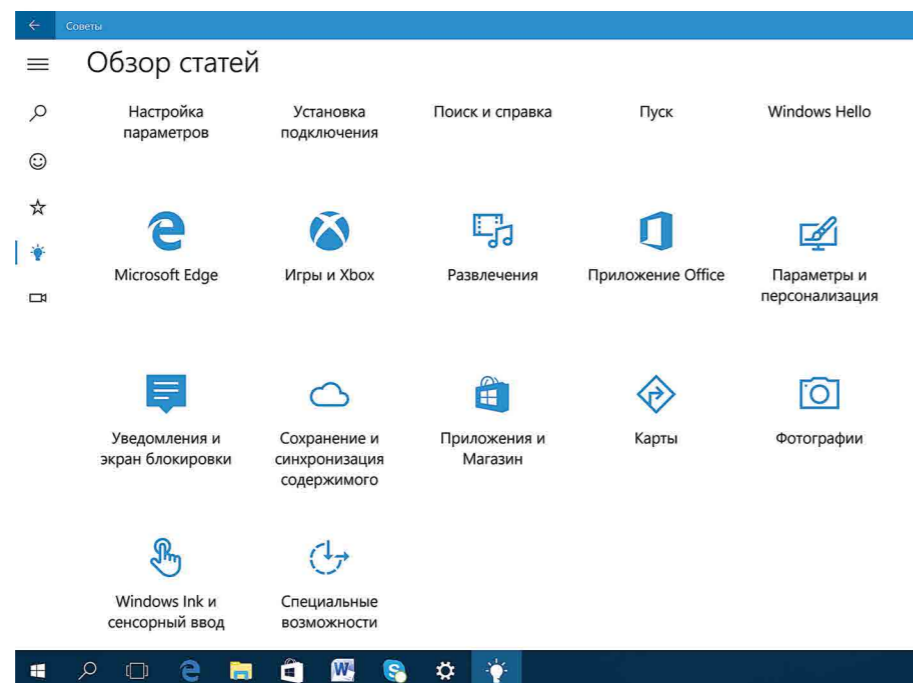

Установка программы на компьютер

На компьютер можно установить любую программу. Также можно установить игру – это тоже программа. Источник программы может быть разным: диск, флешка, программа, скачанная из Сети интернет. Чтобы программу использовать, необходимо установить ее на ваш компьютер.



Процесс установки программы проходит в несколько этапов. Вначале будет предложено принять условия использования программы. Далее будет предложено выбрать путь установки программы, обычно это диск C (не изменяйте этот путь).

Чтобы установить программу с диска:

1. Диск вставьте в дисковод зеркальной стороной вниз.
2. Подождите, пока компьютер считает диск.
3. В зависимости от типа программы компьютер сразу начнет процесс установки или откроет файлы, записанные на диск.
4. Если компьютер не начал установку, выберите на диске файл Install.exe или Setup.exe.

Таков же алгоритм установки программы с флешки или другого выносного накопительного диска.

Сам процесс установки может занимать от нескольких секунд до нескольких часов. Будьте терпеливы, не выключайте компьютер из сети до завершения процесса. Некоторые программы после установки перезагружают компьютер. Он самостоятельно выключится и включится.

Контрольные вопросы

1. На каком диске компьютера рекомендуется хранить информацию (файлы, папки)?
2. Чем файлы отличаются от папок?
3. Как создать папку?
4. Как копировать, удалить файл или папку?
5. Как закрыть, свернуть окно программы?
6. Что такое операционная система?
7. Какие программы предустановлены в операционной системе (на компьютере)?
8. Какая кнопка обеспечивает доступ ко всем настройкам и программам операционной системы?



Работа с текстом

3 ГЛАВА



На компьютере можно написать и напечатать текст. Для вывода текста на бумагу вам понадобится специальное устройство – принтер. Создавать текст, оформлять его помогают специальные программы-редакторы. Их необходимо установить на компьютер.



Например, скачать бесплатно из интернета OpenOffice Writer или купить Microsoft Word в специализированном магазине.

Чтобы запустить программу Word, необходимо дважды кликнуть на значок программы на Рабочем столе либо найти значок программы в меню «Пуск». Для запуска любой программы необходимо время. Будьте терпеливы!

Работа в текстовом редакторе Word

После открытия программы перед вами будет чистый лист, вы сразу же можете вводить текст при помощи клавиатуры. Редактировать и форматировать текст можно позже 3.1.

3.1

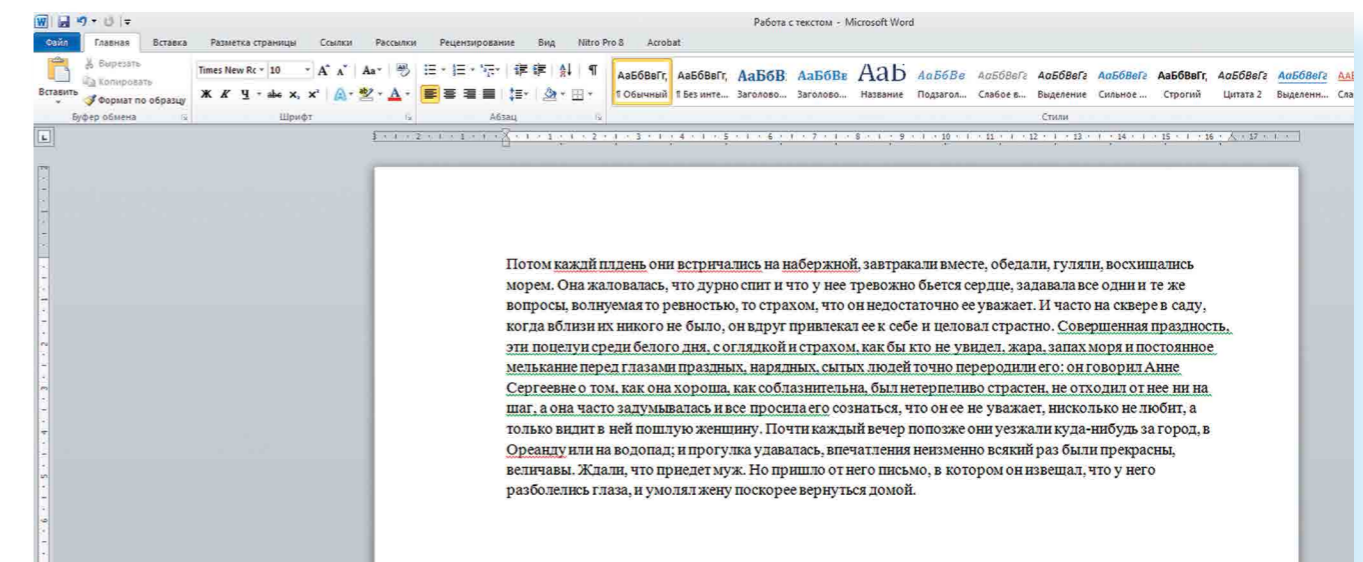

Над белым листом – кнопки (меню), которые помогут работать с текстом. Они могут различаться в разных версиях программы, но основные остаются неизменными.

Определенные значки означают возможность конкретных действий 3.2. Ножницы – вырезать, принтер – печать, синий квадратик-дискета – сохранить.

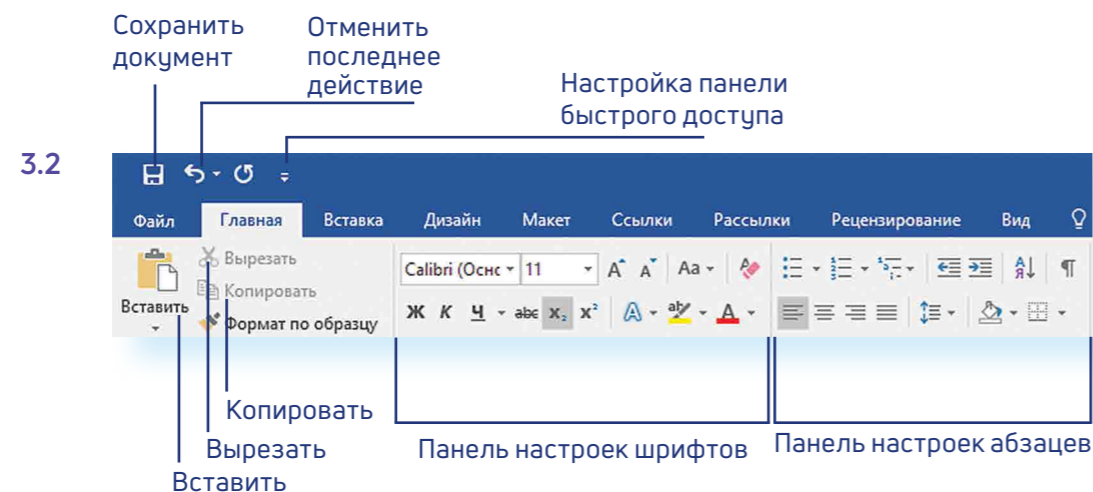

Алгоритм работы в программе Word:

1. Открыть (создать) новый документ.
2. Набрать текст.
3. Отформатировать.
4. Сохранить.
5. Просмотреть.
6. Распечатать.
7. Закрыть документ.

Вверху панели есть надписи: «Главная», «Вставка», «Ссылки», «Рецензирование». Это разделы, которые пригодятся вам при редактировании и наборе текста. Каждая объединяет группу различных команд.

Кликнув на кнопку «Главная», вы увидите, какие у вас есть основные возможности при работе с текстом. Можете изменить шрифт, его цвет, выделить абзацы.

Нажав на кнопку «Разметка страницы» (в Microsoft Word 10), сможете увеличить или уменьшить поля документа, выбрать вертикальный или горизонтальный формат страницы, скорректировать интервал между строками.

Если указатель мыши подвести к той или иной надписи на панели инструментов, можно прочесть поясняющую информацию – за что эта кнопка «отвечает».

Координатные линейки, полосы прокрутки страниц

Работая с текстом, вы сразу видите, как он будет выглядеть на бумаге после печати. Не стоит беспокоиться, если вы хотите создать большой текст на несколько страниц. Новая страница появится сразу после уже заполненной.

Координатные линейки с цифрами есть сверху и слева документа. С их помощью можно устанавливать поля страниц, отступы абзацев, изменять ширину столбцов и устанавливать позиции табуляции.

Полосы прокрутки (вертикальная и горизонтальная) предназначены для перемещения текста в окне по вертикали и по горизонтали. Можно перемещаться по документу с использованием линеек прокрутки. Для этого необходимо кликнуть левой кнопкой мыши по значку. Также листать документ можно с помощью колесика мыши. Крутите на себя – документ поднимется вверх, от себя – возвратится к началу.

Вы можете увеличить размер просматриваемой страницы – приблизить лист к себе, не изменяя размер шрифта в документе. Нажмите и удерживайте правой рукой кнопку Ctrl и одновременно вращайте колесико мыши.

Создание нового документа

Когда вы запускаете Word, он автоматически предлагает вам чистый документ, в котором можете сразу начинать работать. Если вам понадобилось одновременно написать два письма, нажмите на кнопку «Файл» и выберите в появившемся меню надпись «Создать». Новый документ – чистый лист – немедленно появится в основном окне Word. При этом прежний документ не закроется, будут открыты два окна. Можно работать сначала в одном документе, потом в другом.

Перед набором текста проверьте, какой язык у вас установлен. Кнопка находится справа на нижней панели рабочего стола. RU – русский. EN – английский. Переключить язык можно сочетанием клавиш Alt+Shift.

Сохранение текста

Не надейтесь, что программа помнит, чем вы занимались при работе за компьютером в последний раз. Необходимо «приказать» компьютеру сохранить работу в виде документа (файла).

Чтобы сохранить документ:

1. Нажмите кнопку «Файл».
2. Выберите строку «Сохранить как».
3. В открывшемся окне выберите место для хранения файла (разделы в левой части окна). Например, локальный диск D.
4. В основном окне выберите нужную папку.
5. Дайте имя документу.
6. Нажмите кнопку «Сохранить».

Координатная линейка:

▲ Перемещение страницы на одну строку вверх.

▼ Перемещение страницы на одну строку вниз.

◀ Перемещение страницы влево.

▶ Перемещение страницы вправо.

▲ Перемещение страницы на один объект (страницу, рисунок, таблицу и пр.) вверх.

▼ Перемещение страницы на один объект вниз.



Сохранить файл

Также для сохранения можно воспользоваться сочетанием клавиш **Ctrl + S** либо нажать на синий квадратик-дискету 3.3. Последние два варианта удобны, если вы уже сохранили текст в нужном месте. И далее при работе с ним просто его пересохраняете, чтобы не потерять изменения. Но если вы только открыли документ и нажали на синий квадратик, компьютер может, в зависимости от настроек, сохранить его где угодно. И у вас возникнут затем проблемы с поиском этого файла.

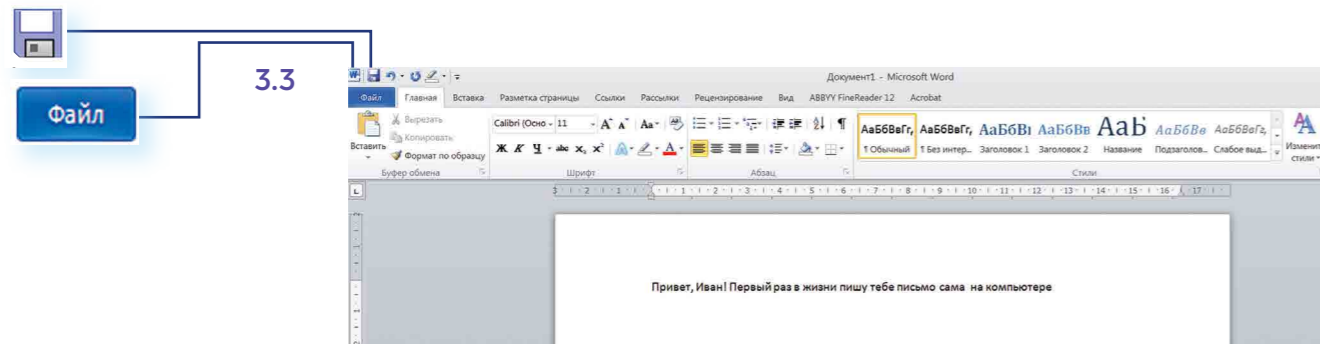

Как выделить, скопировать, вырезать или удалить текст

Чтобы выделить и скопировать текст:

1. Подведите курсор к началу нужного фрагмента текста.
2. Нажмите левую кнопку мыши и, удерживая ее, проведите курсор до окончания выделяемого текста.
3. Отпустите левую кнопку мыши. Текст окрасится в синий цвет. Это означает, что он выделен.
4. Нажмите на выделенный фрагмент правой кнопкой мыши. Выберите надпись «Копировать» 3.4.

3.4

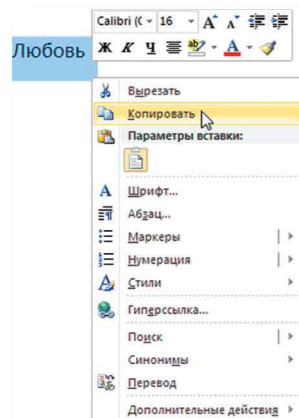

Меню закроется. Выделенный текст теперь находится в памяти компьютера. Вставить его можно куда угодно. Когда вы определитесь с местом для переноса текста:

1. Нажмите правой кнопкой мыши в то место, куда хотите перенести скопированный текст.
2. Выберите «Вставить».

Если вы хотите **удалить часть текста**, то также сначала выделите его левой кнопкой мыши. Затем нажмите клавишу **Backspace** или **Delete** на клавиатуре. Вы можете удалить выделенный фрагмент целиком или одну букву. Чтобы удалить одну букву, сначала необходимо поставить курсор в конец или начало слова.

Вернуть назад сделанные изменения

Вы можете перемещать курсор между словами и буквами не только при помощи мыши, но и используя кнопки клавиатуры – стрелки.

Все сделанные и несохраненные изменения вы можете вернуть назад сочетанием клавиш **Ctrl + Z** либо кнопками назад в верхнем меню документа.



Вернуть назад сделанные изменения

Форматирование текста

После того как текст написан и сохранен, рекомендуется его отформатировать. В разделе «Разметка страницы» можно отформатировать поля, выбрать ориентацию страницы, разбить текст на колонки, подкорректировать интервал между строками, поставить номера страниц. В разделе «Рецензирование» – проверить текст на правописание, программа подчеркивает красной волнистой линией слова с грамматическими ошибками, зеленой – возможные ошибки пунктуации. При печати документа эти линии вы не увидите.

Чтобы удалить текст:

1. Выделить текст левой кнопкой мыши.
2. Нажать клавишу Backspace или Delete на клавиатуре.

Использование разных шрифтов

1. Для того чтобы назначить шрифт, выберите текст, который будет напечатан другим шрифтом.
2. Выделите фрагмент, в котором необходимо изменить шрифт.
3. Кликните на кнопку «Главная».
4. Нажмите на кнопку около названия шрифта – откроется список установленных на компьютере шрифтов 3.5.
5. Выберите из списка нужный шрифт, и шрифт в выделенном фрагменте изменится.

3.5

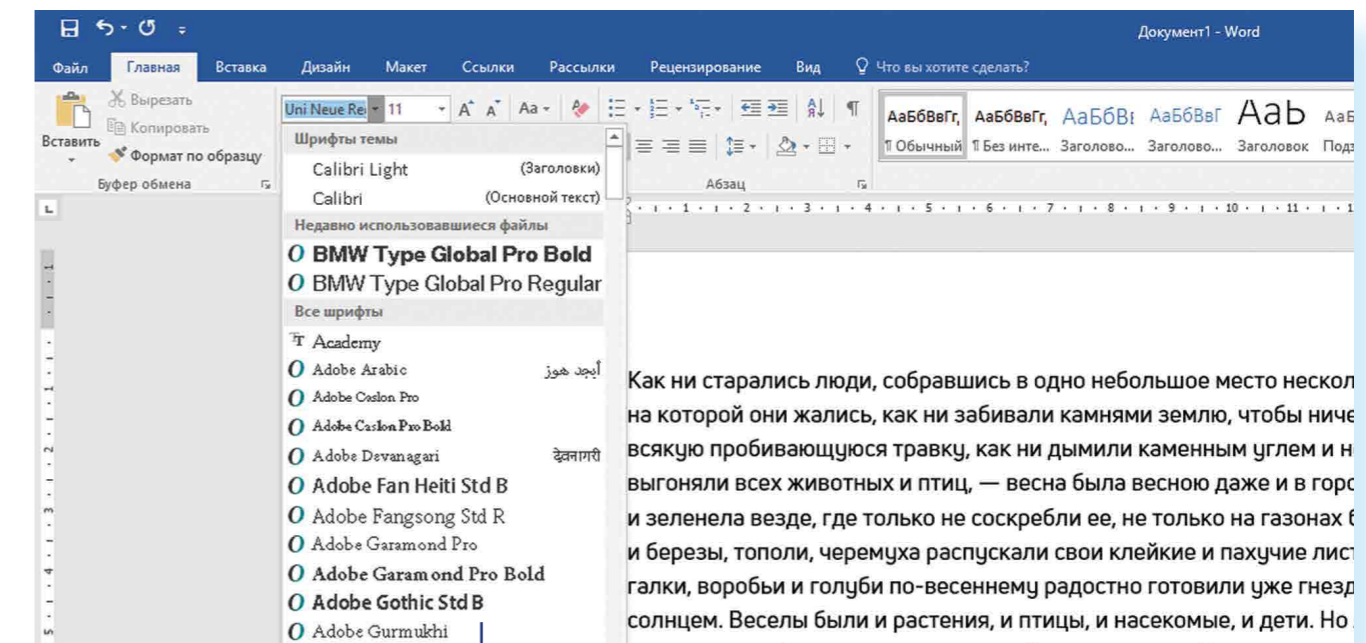

Список шрифтов

Любой шрифт слова или даже буквы вы можете сделать жирным, курсивом или подчеркнутым. Для этого необходимо выделить фрагмент текста, слово или букву, далее использовать кнопки.



Вы можете использовать сочетания клавиш для форматирования текста: чтобы сделать выделенный фрагмент полужирным, нажмите **Ctrl+B**; курсивом – **Ctrl+I**; подчеркнутым – **Ctrl+U**.



Как распечатать текст

Для печати вам понадобится принтер. Принтер должен быть подключен к компьютеру. Также на компьютер должна быть установлена специальная программа, которая для каждого принтера своя. Чтобы избежать сложностей, попросите опытного пользователя установить программу принтера на ваш компьютер.

Принтер должен быть включен. В специальный лоток должна быть загружена бумага определенного формата, обычно этот формат А4.

Напечатать текст можно двумя вариантами:

- Вы можете кликнуть один раз на специальный значок принтера. Тогда будет напечатан весь документ.
- Вы также можете напечатать только первую или любую другую выбранную страницу. Или задать нужное число копий документа 3.6.



3.6

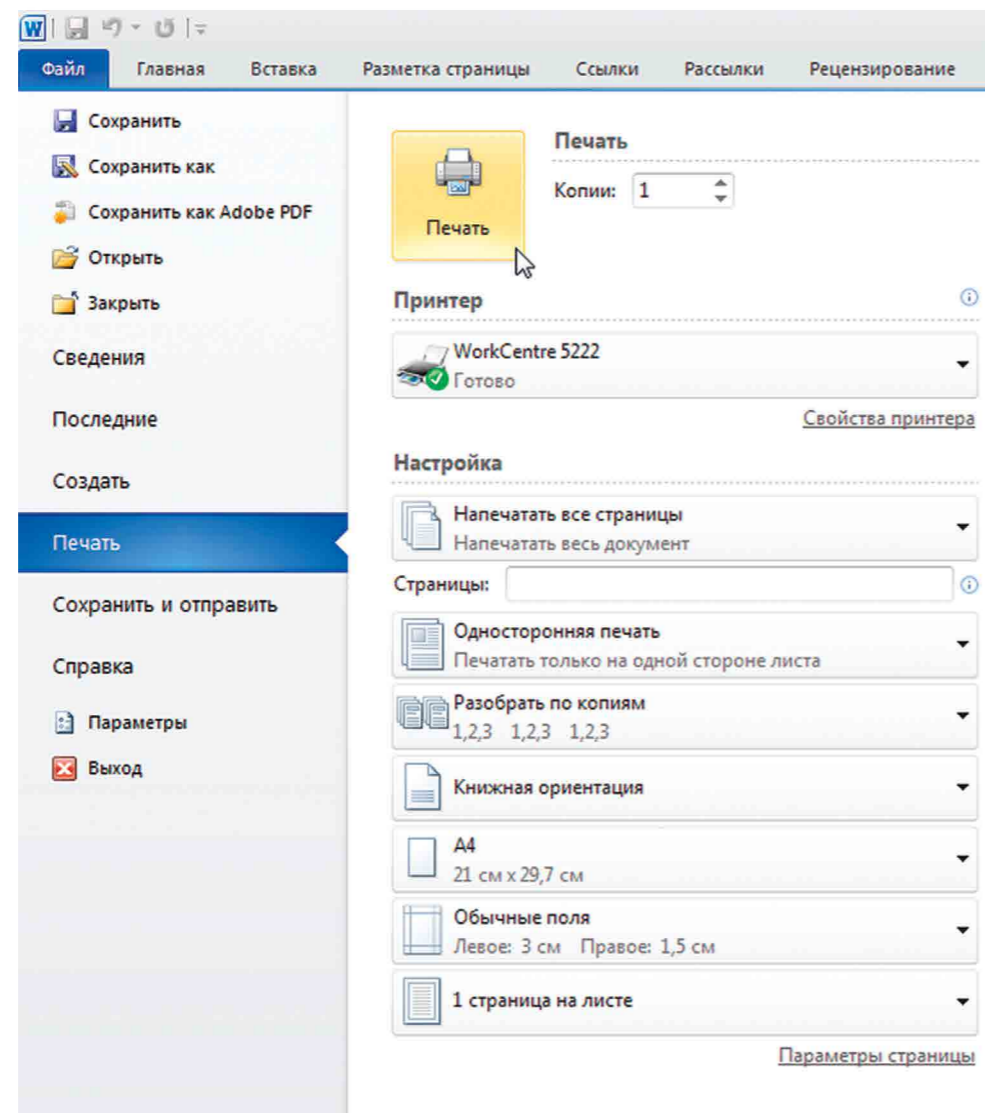

Для этого:

1. Нажмите кнопку «Файл».
2. Выберите «Печать».
3. В окне выберите число копий, печать одной или всех страниц документа.
4. Подтвердите выбранный режим печати, нажав кнопку «Ок». Документ будет напечатан.

Как выйти из программы Word

Для завершения работы с программой необходимо закрыть окно программы (кнопка закрытия окна X или комбинация клавиш **Alt + F4**). Перед закрытием программы не забудьте сохранить документ.

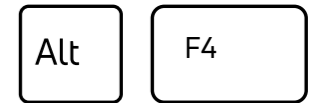

Закрыть программу

Контрольные вопросы

1. Как набрать текст в программе Word?
2. Какие возможности есть для редактирования текста в программе?
3. Как сохранить текст?
4. Как передвигать страницы в программе Word (колесико мыши, полосы прокрутки)?
5. Как напечатать документ на принтере?



Работа в интернете

4 ГЛАВА



По сути, интернет – это окно в мир. Он объединяет миллиарды компьютеров в мире в одну сеть. Они связаны друг с другом проводами, которые напоминают сеть или паутину. Поэтому интернет еще называют Всемирной сетью или Всемирной паутиной.

Интернет позволяет держать связь со всем миром, не выходя из дома. Каждый человек может рассказать о себе в интернете, найти единомышленников, узнать информацию по любому интересующему вопросу. Интернет – это колоссальное хранилище знаний, средство обмена личным опытом и еще свободное средство массовой информации, где каждый может высказать свое мнение.

Типы подключения к Сети интернет

1. Компьютер можно подключить к интернету через телефонную сеть. Для этого подключается специальное устройство – модем, а модем через провод – к компьютеру.



Типы подключения к интернету:

- По выделенной линии (проводное).
- По беспроводной сети Wi-Fi (Вай-Фай).
- По модему (через телефонную сеть).
- По беспроводному модему (мобильный интернет).

2. Подключиться к интернету можно по выделенной линии. Для этого в ваш дом проводят кабель и подсоединяют к компьютеру. Подключение к интернету по проводам считается более качественным и надежным соединением с высокой скоростью передачи данных.
3. Можно подключить компьютер к интернету по беспроводной сети Wi-Fi (Вай-Фай). Для этого в вашей квартире должно быть установлено специальное оборудование. В зоне его действия 50–100 метров можно подсоединить к интернету любое устрой-

ство, поддерживающее функцию Wi-Fi: мобильный телефон, ноутбук или компьютер. Беспроводное подключение – одно из самых популярных. Во многих кафе, торговых центрах, учреждениях, гостиницах есть зоны бесплатного Wi-Fi. Вы можете прийти в такие места со своим ноутбуком, подключить его к интернету. И выйти во Всемирную сеть бесплатно.

! Wi-Fi можно включить, кликнув по значку, который находится с правой стороны нижней панели на Рабочем столе компьютера. И далее из списка выбрать нужную сеть.

4.1



- 4.1. Широкое распространение получил мобильный интернет. Мобильные операторы предлагают беспроводные USB-модемы. На вид они напоминают флэшку. Только внутри нее находится обычная сим-карта мобильного телефона. Устройство вставляется в соответствующее гнездо в компьютер (ноутбук).
5. Также можно подключить интернет к ноутбуку и компьютеру через смартфон (мобильный телефон), поддерживающий доступ в интернет. Для этого в настройках смартфона нужно выбрать режим модема.

К слову, сегодня компании стараются предлагать комплексные услуги связи. Так оператор мобильной связи Tele2 в одном тарифе предлагает и мобильную связь, и подключение домашнего интернета. Безусловно, это удобно и более выгодно по цене для пользователя. Стоимость подключения домашнего интернета в таком пакете получается ниже.

Чтобы подключить интернет дома, вам необходимо обратиться в специальные организации к интернет-провайдерам. Подключение к интернету – платная услуга. Как правило, сумму оплачивают ежемесячно на основании договора.

Как выбрать интернет-провайдера

Главное, чтобы у выбранной организации была линия связи в том районе, где вы живете.

Обратите внимание на скорость передачи данных. По проводам информация передается с определенной скоростью. Чем выше скорость, тем быстрее и качественнее ваш компьютер будет скачивать информацию из интернета или показывать фильмы без задержек. Для начала вполне подойдет скорость до 10 мегабит в секунду. Вы сможете устанавливать видеосвязь, слушать музыку, скачивать файлы, смотреть видео. Сейчас провайдеры предлагают еще более высокие скорости 200-300 мегабит в секунду.

Оцените надежность организации, предоставляющей услуги по подключению к интернету.

Ознакомьтесь с тарифами. Решите, какой тип подключения вам подходит: проводной или беспроводной. Возможно, рядом с вами пока нет линий интернет-связи, тогда есть возможность подключиться через оператора сотовой связи или телефонную сеть. Такую услугу предоставляют ПАО «Ростелеком», Tele2.

Чтобы подключиться к Сети интернет:

1. Выбрать организацию, предоставляющую услуги по подключению к интернету.
2. Выбрать тип подключения.
3. Ознакомиться с тарифами. Вызвать специалиста для подключения услуги.

Каждая компания работает по определенным правилам и тарифам. Как и при оплате за обычный телефон, можно платить фиксированную сумму в месяц и при этом не беспокоиться о количестве скачиваемой информации. А есть тарифы, которые рассчитываются, исходя из объемов скачанной вами информации. Чтобы понять, что больше подходит, можно выбрать простые тарифы, а в дальнейшем перейти на более подходящий вам тариф.

При подключении домашнего компьютера к Сети интернет в вашу квартиру приходят новые возможности. Большую популярность получили комплекты Интернет + ТВ. По одному кабелю обеспечивается и доступ в интернет, и подключение телевидения к кабельным каналам. Есть вариант подключения через роутер, цифровые приставки и мобильный интернет. Например, такую услугу в составе тарифа предлагает Tele2. Вам больше не понадобятся комнатные антенны, исчезнет рябь на экране, любимые каналы можно смотреть в хорошем качестве. Появляются и «умные вещи»: розетки, выключатели, чайники, утюги, которыми вы сможете, благодаря интернету, теперь управлять удаленно. Такую услугу также предоставляет российская компания ПАО «Ростелеком».

Что такое интернет-браузер

Для выхода в интернет необходима специальная программа. Ее называют «интернет-браузер». В вашем компьютере уже есть установленный браузер: Internet Explorer и Microsoft Edge (в Windows 10). Есть и другие программы-браузеры. Их всегда можно бесплатно скачать из интернета. Самые популярные: Opera (Опера), Mozilla Firefox (Мазила Файерфокс), Google Chrome (Гугл Хром), Яндекс.Браузер.



Каждая программа имеет свои возможности, недостатки и преимущества. Но при этом все браузеры имеют примерно одинаковый вид и составные элементы. Адресная строка – поле для ввода уникального адреса сайта. Кнопки «Вперед» и «Назад» помогут вернуться на несколько страниц назад или перейти вперед. Ваше путешествие по Сети имеет свою историю, и браузер хранит ее.

Адресная строка браузера

Основная строка браузера – адресная – находится вверху. Именно здесь необходимо вводить адрес сайта – той страницы, что появится у вас на экране. У каждой страницы есть свой уникальный адрес в интернете. Именно по адресам, как на почте, и рассортирована в интернете вся информация. Чтобы перейти на сайт, в адресной строке наберите адрес, например, **yandex.ru**. Затем нажмите кнопку Enter.



Любой адрес имеет свое точное написание. Если вы сделали ошибку, вы окажетесь на другой информационной странице. Любой адрес в интернете пишется слитно, без пробелов. Части адреса разделяются точкой, никогда не используются в адресе запятые, редко – тире.

4.2

Обычно адрес состоит из трех частей, их еще называют доменами. Например, **kremlin.ru** – официальный сайт Президента России.

www.kremlin.ru

Принадлежность к открытой сети передачи данных. Можно не набирать эти символы в начале адреса

Уникальный адрес

Сочетание букв, которое указывает на принадлежность сайта к определенной стране или конкретной теме

4.3 Большинство адресов пишутся латинскими буквами, кроме адресов с окончанием на **.рф** 4.3.

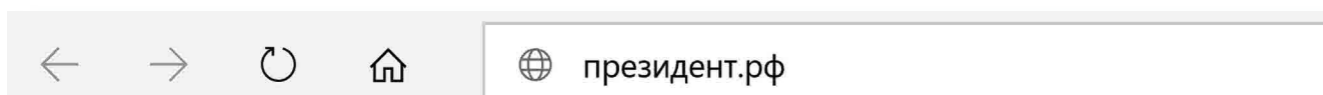

Географические домены

- .ru – Россия
- .рф – Россия
- .ua – Украина
- .by – Белоруссия
- .de – Германия

Тематические домены

- .biz – бизнес
- .museum – музеи
- .info – информационный
- .com – любая коммерческая организация, объединяющая компании на разных континентах
- .gov – правительственное учреждение

Понятно, что мы не можем сразу запомнить все адреса нужных нам страниц. Сориентироваться в интернете помогают поисковые сайты. Это **google.ru**, **rambler.ru**, **yandex.ru**. Они выдают список адресов по вашему запросу.

Что такое гиперссылки

Все передвижение по пространству интернета, по этой мировой базе данных, построено на гиперссылках. Например, в научно-популярных книгах, статьях есть сноски со ссылками по той или иной теме на статьи, книги других авторов. Таким образом, вы всегда можете что-то дополнительно почитать по данному вопросу. Информация в интернете построена по тому же принципу. Только вам не надо ходить в библиотеку. Достаточно кликнуть левой кнопкой мыши по гиперссылке. В ссылке уже заложен адрес другой страницы.

Гиперссылка – это может быть текст или рисунок, слово, словосочетание или даже целое предложение. Как правило, они выделены особым шрифтом или цветом. А курсор при наведении на гиперссылку из стрелочки превращается в указатель-руку.



Например, на сайте компании «Ростелеком» (адрес страницы **company.rt.ru**) вы наводите курсор на строку «Устойчивое развитие». Цвет надписи немного изменится, а курсор превратится в руку с указательным пальцем. Это гиперссылка. Кликнув на нее, вы попадаете на страницу, где можете ознакомиться с социальными и благотворительными проектами компании, в том числе с проектом «Азбука интернета» 4.4.

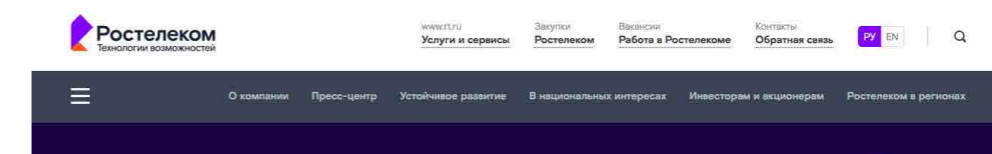

4.4

Гиперссылками являются и картинки, и верхняя линейка (меню). Можно кликнуть по заинтересовавшему разделу и ознакомиться с более подробной информацией 4.5.

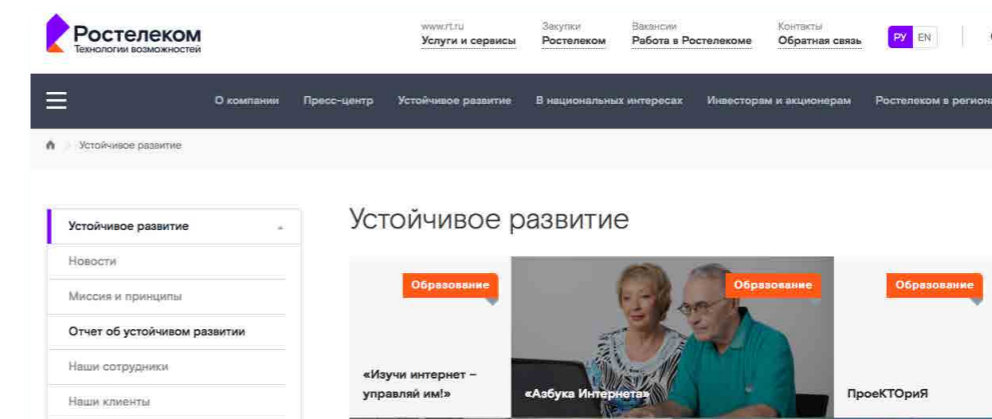

4.5

Также на верхней панели окна есть стрелки «Вперед» и «Назад». Перейдя по гиперссылке, всегда можно вернуться обратно на ту же страницу, кликнув на стрелку «Назад».



Как поместить страницу сайта в «Закладки»

Вверху справа нажмите на изображение флажка. Он окрасится в красный цвет. Страница сайта помещена в «Закладки» 4.6.

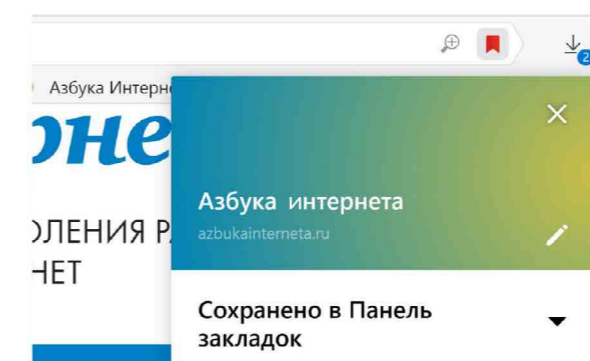

4.6

Чтобы открыть «Закладку»:

1. Вверху справа нажмите на значок настроек . ☰
2. Выберите «Закладки».
3. В списке выберите нужную.

Как скопировать адрес страницы сайта

1. Выделите в адресной строке кнопкой мыши адрес.
2. По выделенному фрагменту кликните правой кнопкой мыши.
3. Выберите «Копировать».
4. Вставить адрес можно в документ в программе Word. Для этого откройте программу, подведите курсор в нужное место, нажмите правую кнопку мыши.
5. Выберите «Вставить».

Если нажать на такой адрес, вы окажетесь на нужной вам странице сайта. Также адреса интересных сайтов и страниц копируют и высылают друг другу при общении в Сети интернет, в социальных сетях или в электронной почте. Это называется «выслать ссылку».

Как скачать и установить Яндекс.Браузер

1. Откройте программу Internet Explorer.
2. В адресной строке программы наберите **browser.yandex.ru**.
3. Нажмите кнопку Enter на клавиатуре.
4. Найдите надпись «Скачать». Кликните на нее 4.7.

4.7

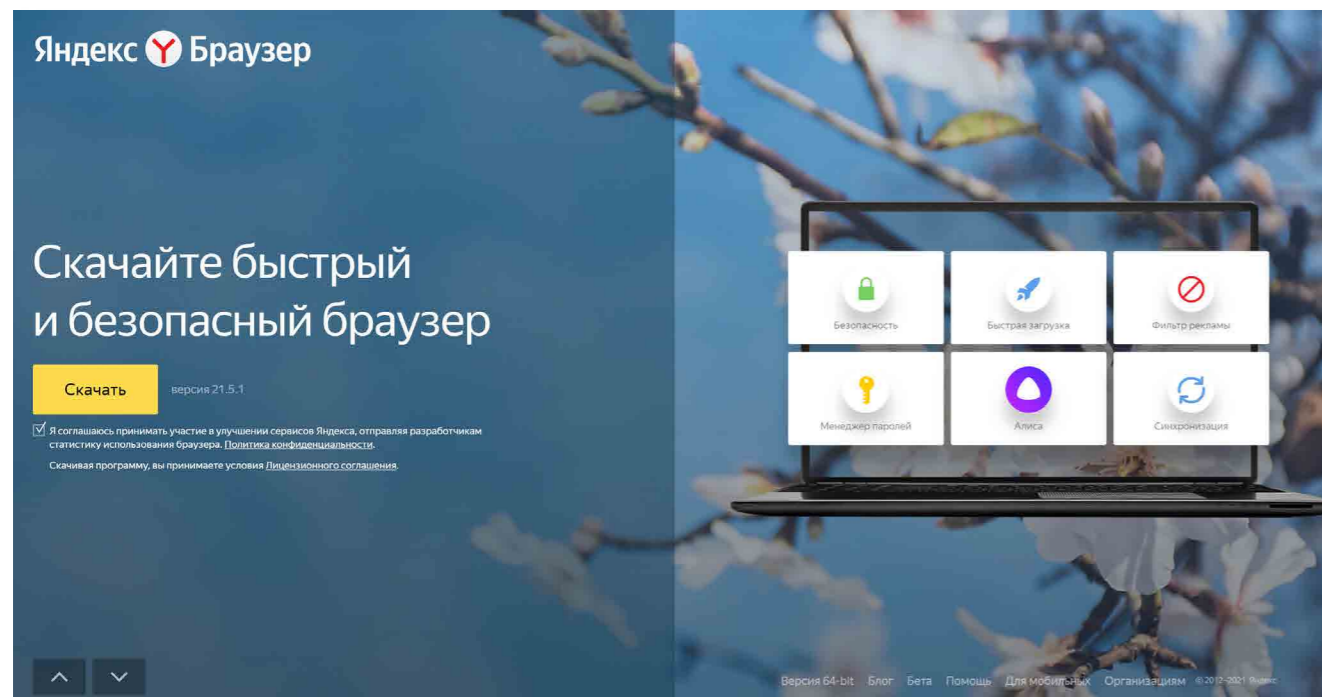

5. Нажмите в открывшемся окне кнопку «Запустить» 4.8.

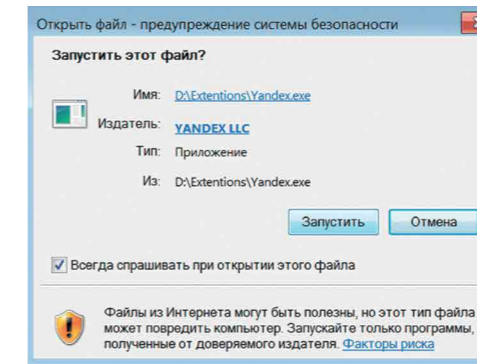

4.8

6. В окне установки браузера нажмите кнопку «Установить» 4.9.

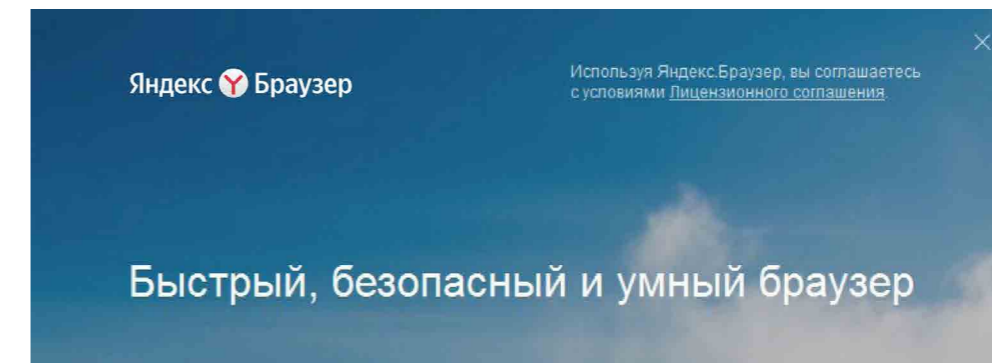

4.9

Ярлык со значком Яндекс.Браузер появится у вас на рабочем столе. Каждый раз, когда вам понадобится выйти в интернет, вы сначала открываете эту программу. Появится адресная строка, где можно набрать адрес нужной вам страницы.



Чтобы установить на компьютер другой браузер, нужно сначала выйти в интернет – запустить уже установленную на компьютере программу Internet Explorer. Значок программы может быть у вас на Рабочем столе либо в меню «Пуск».

Контрольные вопросы

1. Что необходимо, чтобы подключить компьютер к Сети интернет?
2. Зачем нужен интернет-браузер? Что такое адресная строка?
3. Из каких частей состоит адрес сайта, информационной страницы в Сети интернет?
4. Как переходить по гиперссылкам (на новые страницы того или иного сайта)?
5. Как установить интернет-браузер?



Поиск информации в интернете

5 ГЛАВА

Интернет – огромное хранилище самой разнообразной информации на различные темы.

Для удобства поиска по этому хранилищу в интернете существуют специальные сервисы-помощники – это поисковые системы. Если научиться правильно ими пользоваться, то можно легко найти ответы практически на любые вопросы. Среди поисковых систем следует отметить google.ru и yandex.ru.

Поисковая система собирает информацию со всех сайтов интернета, хранит адреса сайтов у себя в хранилище и в ответ на ваш запрос предложит вам ссылки на наиболее подходящие страницы.

Хотя основное устройство всех поисковых систем примерно одинаковое, правила их работы могут немного отличаться, поэтому, если вы не нашли ответ в одной поисковой системе, следует попробовать поискать ответ в другой.

Поиск информации в yandex.ru

Как начать поиск

Строка поиска располагается, как правило, в центре экрана. Над ней или под ней — дополнительные разделы, позволяющие нам сузить область поиска, выбрав соответствующие темы: карты, новости, словари. Кроме того, на поисковом сайте могут быть отдельно размещены ссылки на новости, на информацию о пробках, погоде, телепрограмму.

В строке поиска наберите слово, обозначающее, что вы ищете. Например, «Погода в Сочи» [5.1](#). Компьютер при написании вами запроса также будет выдавать подсказки. Это запросы, которые часто задают другие пользователи. Если какой-то из этих запросов вам подходит, вы можете сразу его выбрать.

Чтобы начать поиск:

- Зайти на поисковый сайт.
- В строке поиска вписать запрос.
- Нажать кнопку «Найти».



5.1

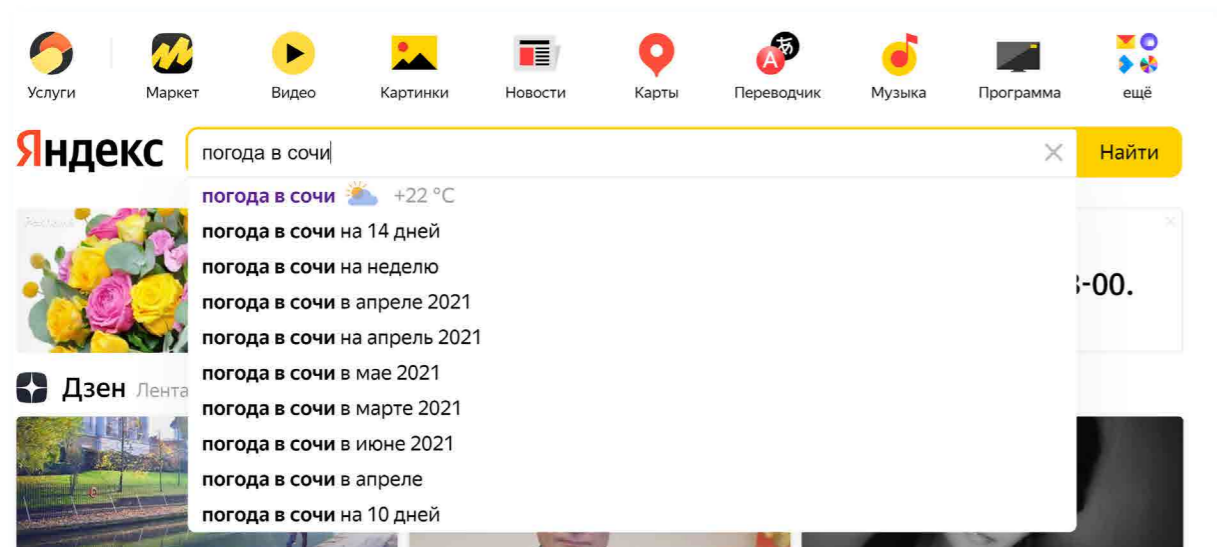

Адрес сайта пишется в большинстве случаев латиницей, поисковый запрос – кириллицей. Если вы в строке поиска набрали текст латиницей или сделали ошибки – не страшно, поисковая система Яндекс поймет запрос, подскажет слово, исправит ошибки и переведет запрос с латиницы на кириллицу.

Как правильно сделать поисковый запрос

Поисковая система – это программа. На ваш запрос она отвечает автоматически, поэтому необходимо знать некоторые тонкости.

Чем проще, тем лучше. Если хотите узнать, как ухаживать за щенком таксы, напечатайте в строке поиска: «щенки таксы уход».

Точнее формулируйте запросы. Например, лучше писать: «шарлотка рецепт», а не «я хочу приготовить шарлотку». В первом случае в результатах поиска вы получите рецепты. Во втором – рассказы других пользователей о том, как они хотят приготовить шарлотку, но у них не всегда получается.

Описание результатов поиска

В ответ на ваш запрос поисковая система отобразит список сайтов, которые могут содержать нужную вам информацию. Список может быть большим, на десятки, иногда сотни страниц – все зависит от запроса.

Для каждой интернет-страницы будет указан ее заголовок, краткая выдержка из текста данной страницы и ссылка на саму страницу, то есть ее адрес в интернете 5.2.

5.2

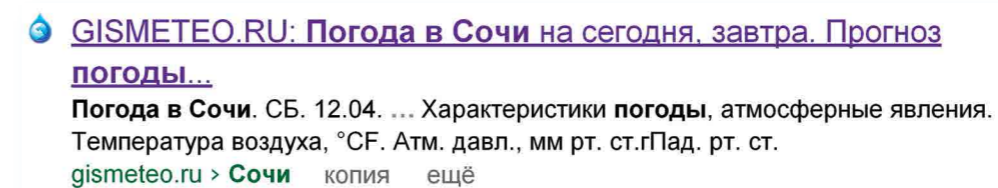

Если какой-то из предложенных результатов заинтересовал, следует нажать один раз на заголовок этого результата – и страница откроется целиком в отдельном окне.

По некоторым запросам поисковая система может сразу предоставить не только ссылки на другие страницы, но и нужную информацию 5.3.

5.3

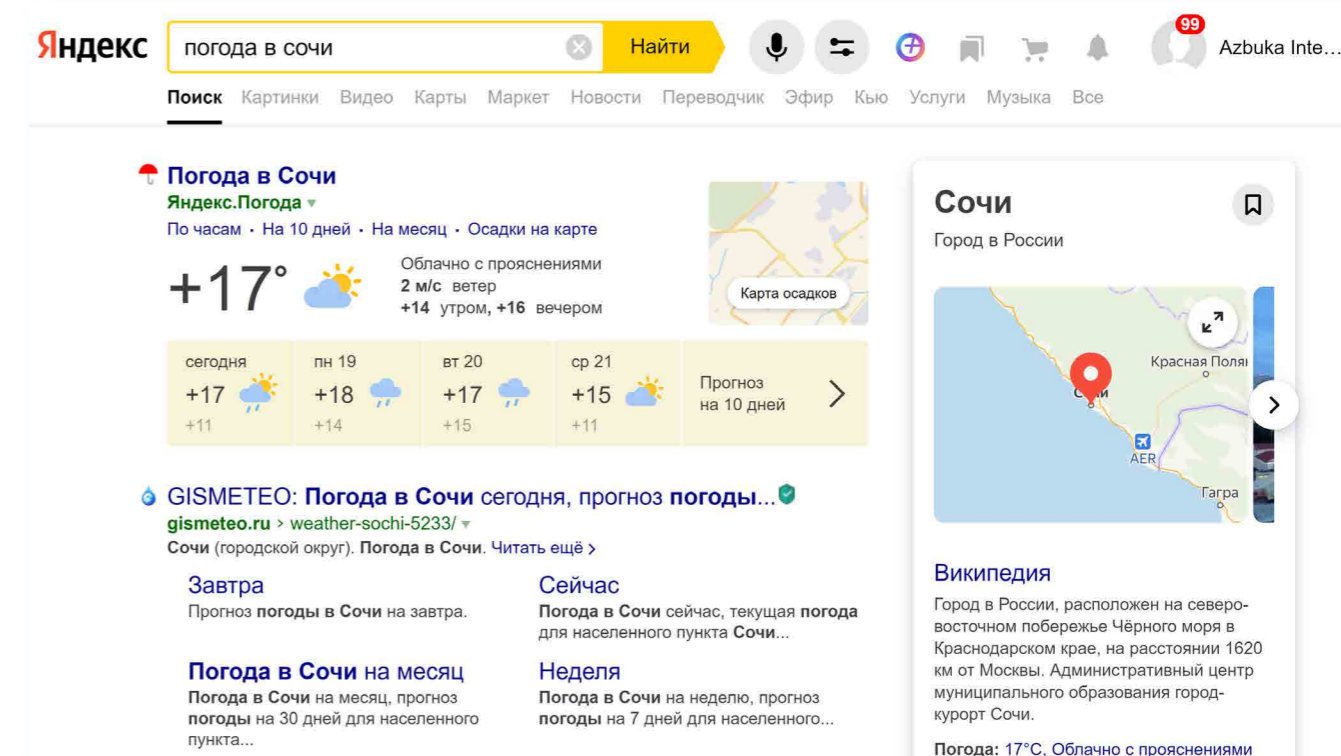

Если на первой странице вы не нашли нужную информацию, есть возможность перейти на следующую. Для этого необходимо кликнуть на слово «Следующая» или на любую цифру внизу страницы 5.4.

5.4

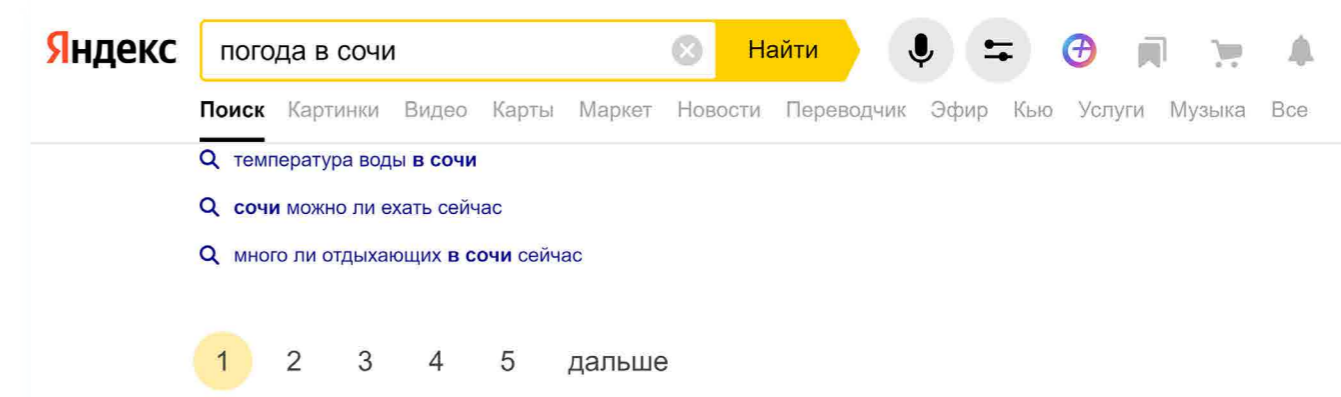

Задавая конкретный вопрос системе, в результате вы получаете ссылки на разный тип материалов. Например, набрав в поисковой строке Яндекса «Анна Каренина», получаете ссылки на статью в Открытой энциклопедии, и на полный текст произведения, и картинки по этой теме, и даже ссылку на видео, которое можете сразу просмотреть 5.5.

5.5

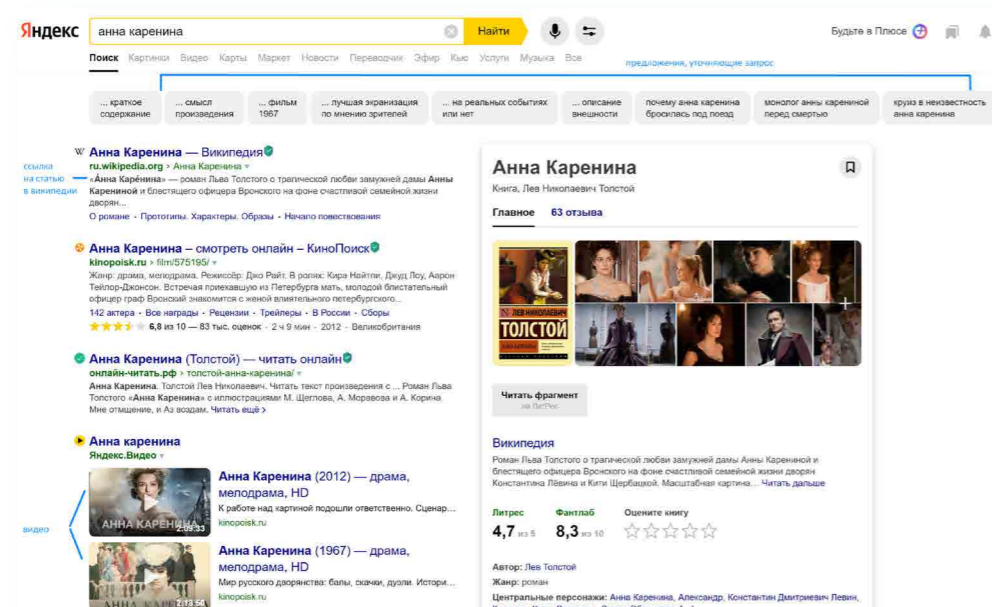

Поиск по различным видам материалов

В поисковых системах вы можете искать не только текстовую информацию. Поисковый сайт, например, позволяет вести поиск информации по картинкам, картам, словарям, блогам, новостям 5.6.

5.6

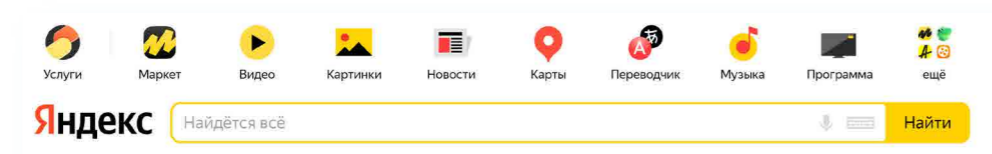

Если кликните по кнопке «Ещё», появится список дополнительных разделов. Чтобы посмотреть все темы для поиска, кликните в списке «Все сервисы». Здесь можно найти информацию по конкретной теме: авто, работа, недвижимость 5.7.

5.7

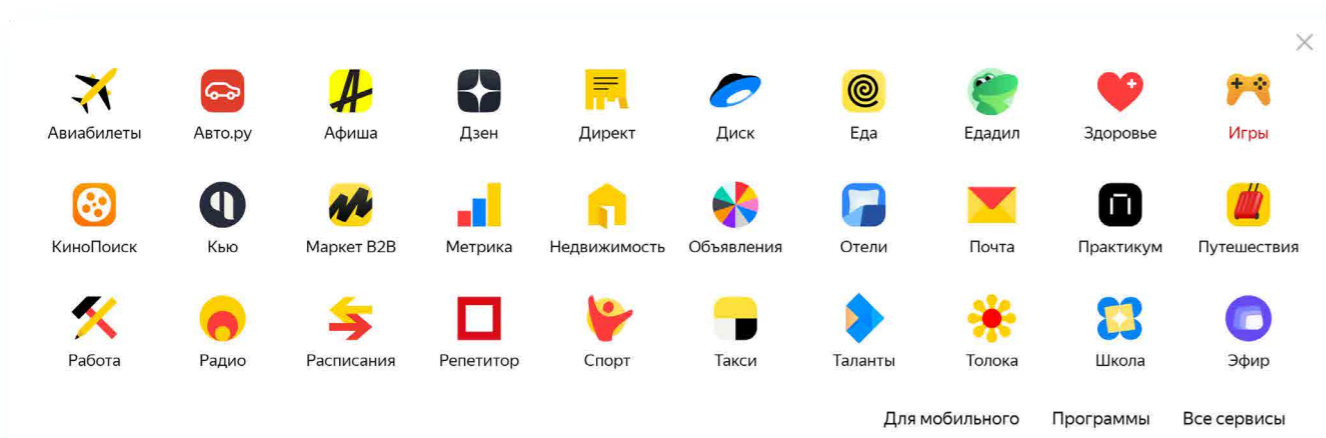

Для этого кликните на нужный раздел, а затем в строке поиска наберите нужный запрос.

Поисковые сервисы стараются предоставить как можно большее количество вариантов поиска информации. Со временем вы освоите каждый из них и убедитесь в том, что для разных случаев хорош именно определенный вид поиска.

Поиск изображений и фотографий

Кликните на раздел «Картинки». Введите в строке поиска запрос, например, «Дачный домик». Нажмите Enter или кнопку «Найти». Под строкой поиска нажмите значок «Фильтры». Можете конкретизировать запрос с помощью разделов, которые появились под строкой поиска. Например, выберите только цветные фотографии или самые новые картинки в интернете 5.8.

5.8

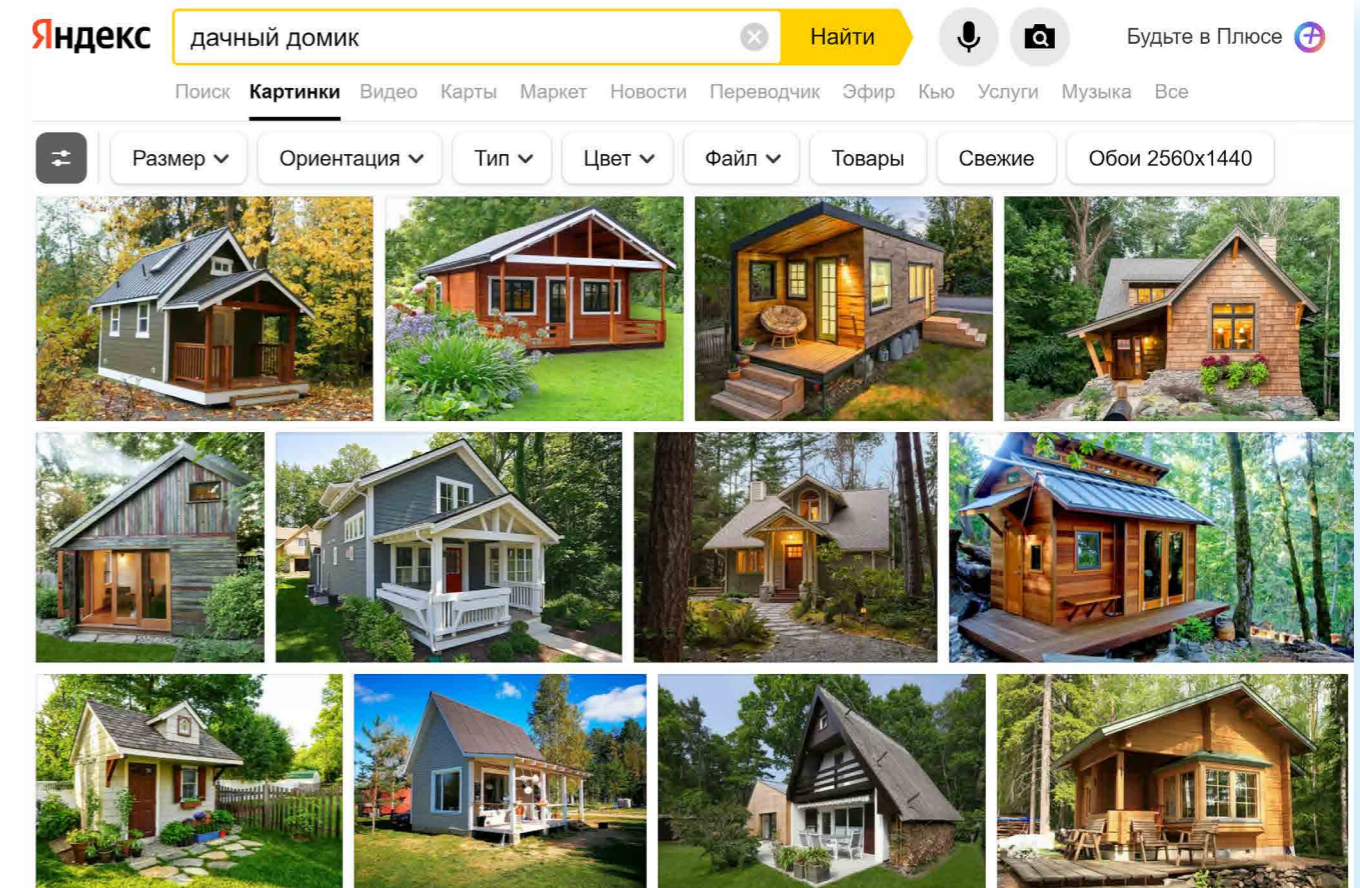

Поиск новостей

Если вас интересуют новости, нажмите вкладку «Новости», и перед вами откроется информация о последних событиях. Вы можете искать информацию и по заданному кругу вопросов. Например, введите запрос «футбол» в разделе «Новости» и увидите не правила игры, а результаты последних турниров.

Что еще может поисковый сайт Яндекс

Преобразовывать единицы измерения

Вы можете быстро узнать, сколько километров в указанном количестве миль, сколько галлонов в нескольких литрах и т. д. Для этого достаточно ввести в поисковую строку число и указать единицы измерения.

Конвертировать валюты

Чтобы узнать курс обмена валют, достаточно ввести такой запрос: «евро в рубль» или «пересчитать заданное количество единиц» 5.9.

5.9

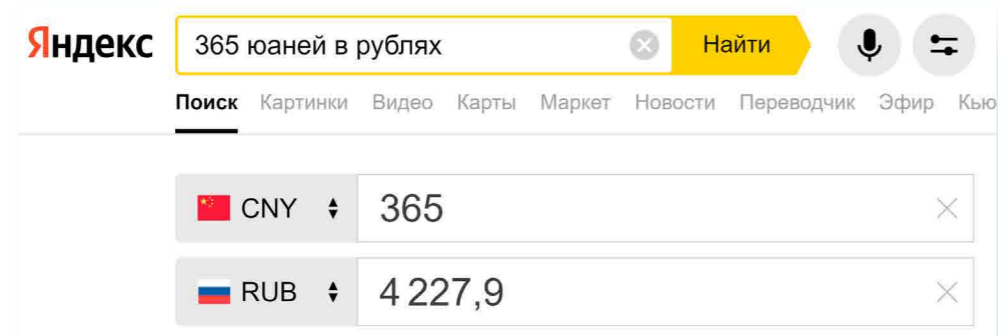

Использовать как калькулятор

Поисковик поможет решить математический пример, даже самый сложный; просто введите его в строку поиска, поставив в конец знак «=» («равно») 5.10.

5.10

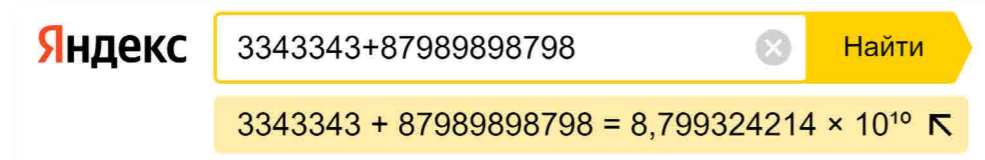

Современные поисковые системы развиваются очень быстрыми темпами и постоянно предлагают своим пользователям новые полезные сервисы. По этой причине может изменяться и внешний вид таких систем, но в большинстве случаев ссылки на все сервисы можно найти на главной странице сайта.

Сохранение информации из интернета на компьютере

Как сохранить на компьютере страницу интернет-сайта

Когда вы нашли нужную информацию, чтобы ее не переписывать или обратиться к ней вновь, проще сохранить ее на свой компьютер. Вы можете сохранить себе на компьютер страницу целиком.

1. Наведите курсор на любое место на странице.
2. Кликните правой кнопкой мыши.
3. В появившемся меню выберите надпись «Сохранить страницу как».
4. В открывшемся окне выберите «Рабочий стол» для временного хранения страницы сайта 5.11.

5.11

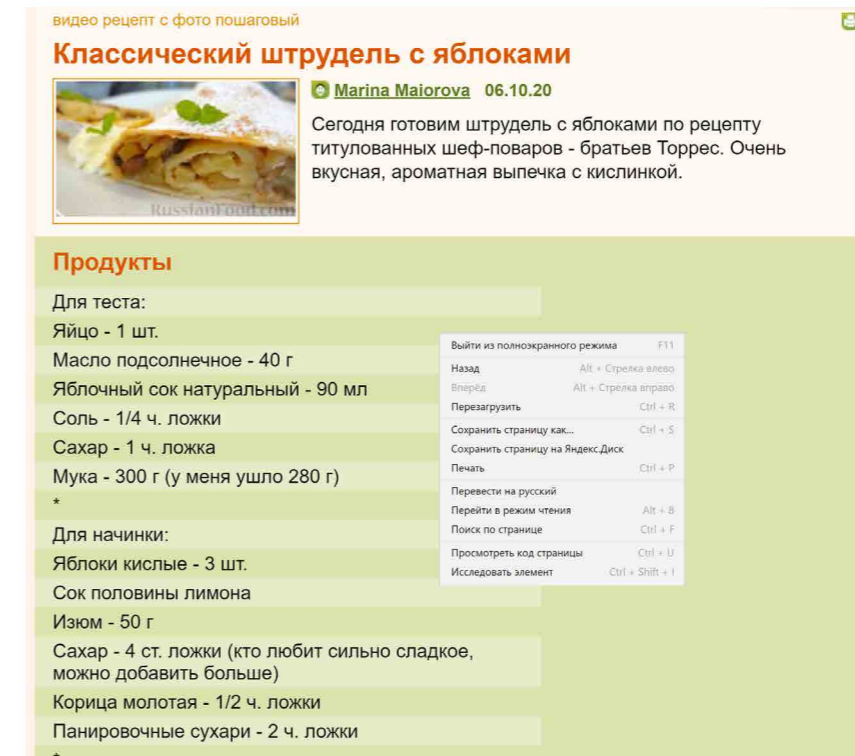

5. Если необходимо сохранить только текст страницы без картинки, то под именем файла выберите «Веб-страница, только HTML». Если необходима страница со всеми изображениями, выберите «Веб-страница полностью» 5.12.

5.12

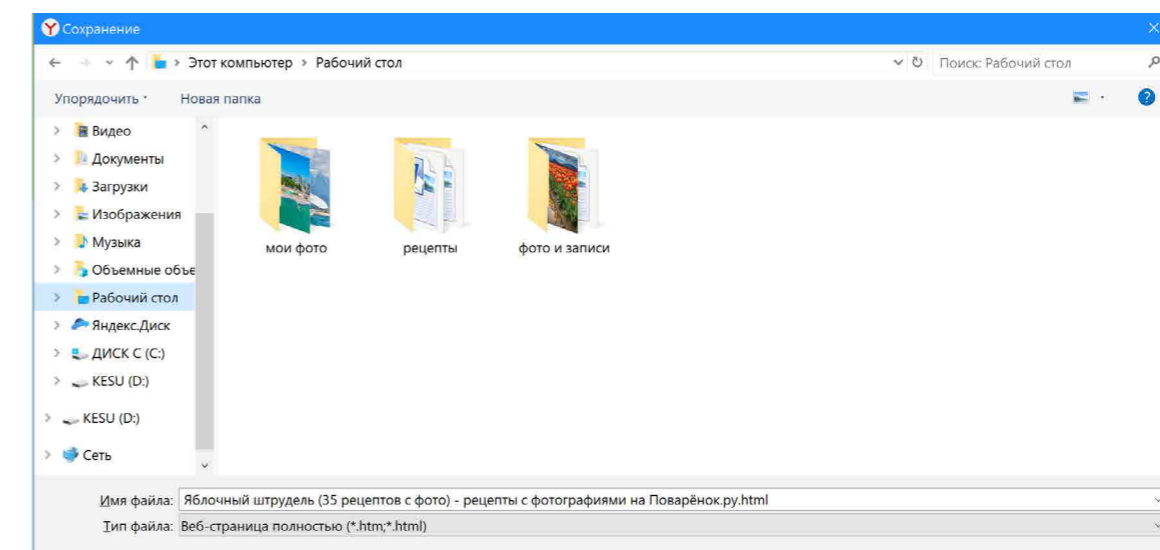

6. Нажмите кнопку «Сохранить». Теперь файл страницы сохранен на Рабочем столе на вашем компьютере. Вы можете просматривать страницу даже без подключения к интернету, необходимо лишь дважды кликнуть по сохраненному файлу левой кнопкой мыши.

Сохранение на компьютер изображения или фотографии из интернета

1. Выберите нужное изображение. Кликните по нему правой кнопкой мыши один раз.
2. Выберите «Сохранить изображение как» [5.13](#)

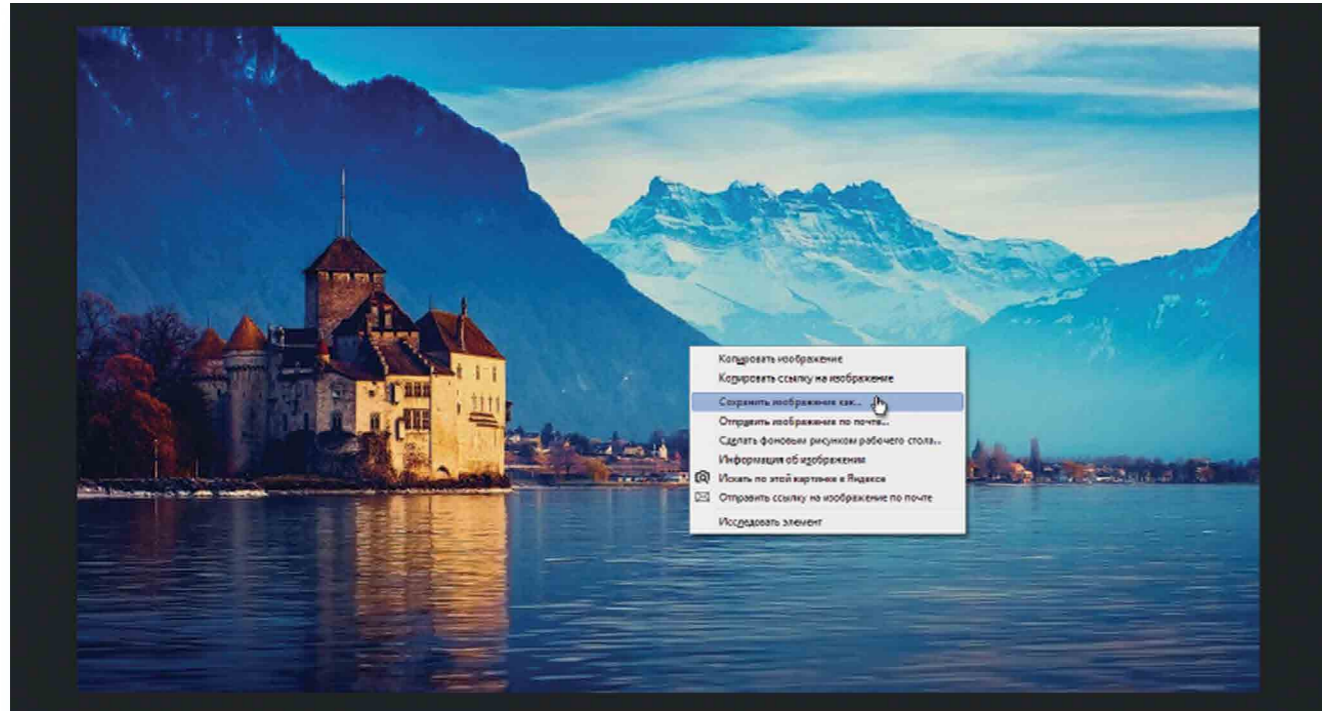

3. В открывшемся окне выберите место для сохранения файла, здесь же можно указать его имя.
4. Нажмите кнопку «Сохранить» [5.14](#).

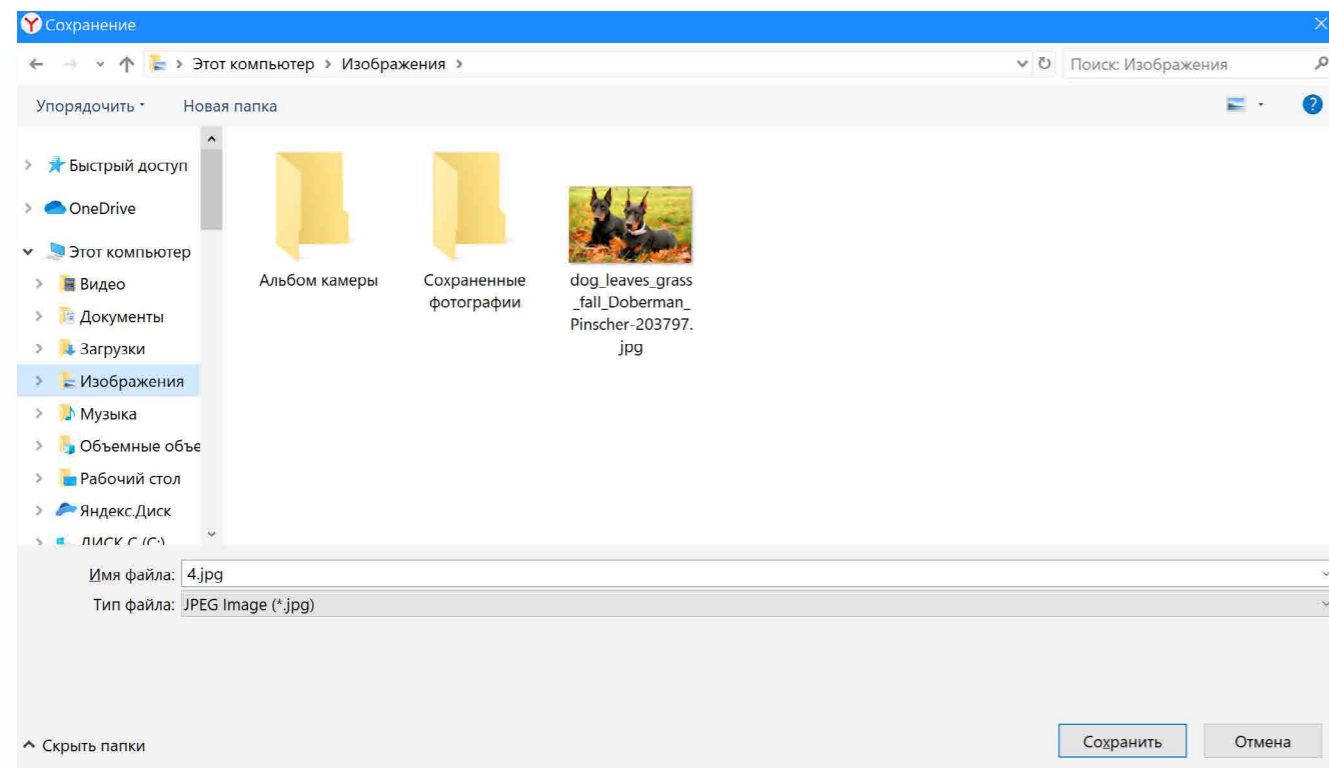

Закрытая и защищенная информация

У каждого изображения, фотографии, текста, видеоролика или фильма, музыкального произведения или даже новостной информации есть свой владелец.

Необходимо внимательно относиться к правам владельцев информации. Вы можете свободно просматривать видео, музыку, сайты и читать электронные книги, которые размещены бесплатно с соблюдением условий правообладателей. Если вы делитесь каким-либо материалом, найденным в интернете на публичной странице, нужно указывать автора или источник информации (например, ссылку на сайт, где вы нашли данную публикацию).

Есть информация, которую вы также сможете сохранить себе на компьютер, но она рекомендована лишь для домашнего использования. Как правило, на сайтах есть сноска об авторских правах и возможностях использования данной информации.

Существует также защищенная информация, которую вы не сможете скопировать себе на компьютер, а сможете ознакомиться с ней только на сайте.

Контрольные вопросы

1. Как пользоваться поисковым сайтом?
2. Как правильно сформулировать поисковый запрос?
3. Что такое поиск по разным типам информации?
4. Как сохранить на компьютере страницу сайта?
5. Как найти в поисковой системе нужное изображение и сохранить его на компьютере?



Безопасная работа в Сети интернет

6 ГЛАВА



Откуда появляются вредоносные программы на компьютере

Как и в жизни, в интернете необходимо соблюдать определенные правила безопасности. Здесь тоже есть мошенники, которые попытаются проникнуть в компьютер, чтобы воспользоваться вашими персональными данными, чаще для перепродажи. Внедрившись в вашу систему, они могут от вашего имени рассылать письма или совершать атаки на другие компьютеры. Это все равно что, украв ваш паспорт, действовать от вашего имени.

Чтобы встроиться в ваш компьютер, злоумышленнику достаточно установить на него программу. Она может быть установлена без вашего разрешения. Такие программы называют вредоносными. Число типов и видов вредоносных программ очень велико, и постоянно появляются все новые. Среди них имеются вирусы, трояны, руткиты, кейлоггеры и т.д.

Вредоносные программы могут быть присланы в письме на ваш электронный почтовый ящик, вы можете занести вирус с флэш-накопителя, скачать вредоносную программу из интернета, случайно нажав на появившееся окно. Также на компьютере может появиться вирус при заливании той или иной программы из интернета. Поэтому никогда не переходите по незнакомым ссылкам, есть шанс занести на компьютер вредоносную программу.

Виды мошенничества в Сети

Один из самых распространенных видов мошенничества – **фишинг**, когда обманным путем преступники стараются получить доступ к конфиденциальным данным: логинам и паролям. Например, вы можете получить письмо или сообщение, что заблокирована ваша банковская карта, и нужно перейти на сайт, чтобы подтвердить ее данные. При этом ссылка ведет на фальшивый сайт банка, который очень похож на настоящий и может отличаться лишь одной буквой в адресе.

Часто используется голосовой фишинг – **вишинг**. Вам может поступить письмо от якобы банка с просьбой позвонить по номеру телефона. Голосовой автоответчик просит вас ввести данные вашей карты. В результате мошенники получают доступ к вашим данным.



Бывает, что мошенники представляются банковским работникам и сообщают о том, что с вашей карты прошла подозрительная оплата или взят кредит на ваше имя. Попросят скорее подтвердить ваши данные. При любых подобных звонках прерывайте разговор и сами звоните в банк.

Также в Сети на сайтах есть немало примеров **кибермошенничества**. Вам могут предложить отправить СМС. И с вашего телефона будут периодически сниматься определенные суммы.

Могут сообщить, что вы стали победителем конкурса, и попросить для получения приза заполнить форму. Вписать ваши паспортные данные, номер и полные данные вашей кредитной карты.

Встречаются варианты, когда предлагают выкупить товар по очень низкой цене. И сначала предлагают перевести деньги. Имейте в виду, это тоже могут быть мошенники.

Как определить, что компьютер заражен вредоносной программой

- Компьютер часто зависает – он включен, запущены программы, но не реагирует на нажатие клавиш и манипуляции мышью.
- Изменяется внешний вид окон программ и системных сообщений. Возникают схожие с системными сообщениями содержащие шутки или бессмысленные наборы символов.
- Невозможно открыть диск или какую-либо папку.
- Компьютер внезапно перезагружается, хотя скачков напряжения и команд на перезагрузку не было.
- Клавиши на клавиатуре «меняются ролями» – например, «пробел» вдруг начинает срабатывать как клавиша Esc.
- Перестают открываться все или некоторые интернет-сайты (как правило, первыми блокируются сайты антивирусных компаний).
- Изменяются настройки браузера (зачастую сбрасываются опции безопасности и подменяется домашняя страница).
- Папки или файлы изменяются без участия пользователя.

Основные задачи антивирусов:

- Проверка файлов и программ на наличие вирусов.
- Контроль интернет-соединения: получаемой и отправляемой информации.
- Сканирование электронной почты.
- Восстановление поврежденных файлов.

Что такое антивирусная программа и как ее выбрать

Антивирусная программа (далее – антивирус) – это специальная программа, предназначенная для борьбы с различными вирусами и вредоносными программами. Антивирус рекомендуется устанавливать на любой компьютер, желательно до первого выхода в интернет.

При выборе антивируса необходимо обратить внимание на следующий параметр: восстановление («лечение») зараженных файлов и папок. Для антивируса обязательно должно быть предусмотрено постоянное обновление. Поскольку вирусы совершенствуются, должна совершенствоваться и программа, которая борется с ними. Как правило, обновление происходит автоматически при подключении к интернету. Но также можно обновлять антивирус и вручную, зайдя в программу.

Самые распространенные антивирусные программы:

- Антивирус Касперского.
- Eset NOD32.
- Dr. Web.
- McAfee VirusScan.

Установка демонстрационной версии антивирусной программы

Все антивирусные программы – лицензионные и платные. Вы можете приобрести их в магазине. В коробке будет ключ (код) для активации программы. 6.1. Раньше в комплект входил диск с установочными файлами. Теперь антивирусные программы предлагают скачать с сайта производителя. Как правило, это демо-версия, которая будет активна определенный период до 30 дней. Чтобы ее продлить, нужно будет либо купить антивирус (лицензионный ключ) в магазине либо провести оплату на сайте.

Чтобы скачать демо-версию программы с сайта производителя, необходимо:

1. Зайдите на сайт, например, www.drweb.com.
2. Выберите «Демо для дома» в разделе «Скачать».
3. Выбрать антивирус для вашей операционной системы.
4. Следовать инструкциям программы установки антивируса.

Если вы уже имеете серийный номер или ключевой файл интересующего вас продукта, то вам необходимо ввести его в соответствующих полях ввода. Если вы еще не приобрели продукт, то вы можете установить демо-версию продукта, а в дальнейшем приобрести лицензию.



6.1

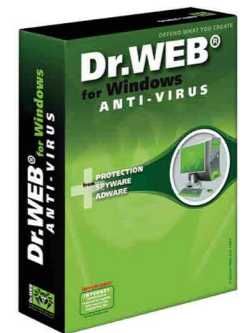

Меры предосторожности в Сети

Во многих случаях лучшая защита для вашего компьютера – это ваш здравый смысл в сочетании с антивирусной программой.

- Никогда не предоставляйте ваши персональные данные людям, в личности которых вы недостаточно уверены. Это все равно, что отдать чужому человеку свой паспорт или ключи от дома.
- Посмотрите, от кого пришла информация с просьбой о подтверждении личных данных. В, казалось бы, известном вам адресе сайта крупной компании может быть изменена лишь одна буква.
- Внимательно относитесь к присланным вам ссылкам на сайты. Иногда это могут быть сообщения от хорошо знакомых вам людей. Просто их почтой или аккаунтом воспользовались мошенники. Если сомневаетесь, позвоните знакомым или напишите, поинтересовавшись, что он вам прислал.



- Игнорируйте спам. Старайтесь эти письма не открывать.
- Игнорируйте сообщения во всплывающих окнах.
- Запомните ваши пароли и PIN-коды. Не храните пароли в компьютере. Придумайте надежный пароль и запишите его в блокнот.
- Безопасность должна быть многоуровневой. Установите и регулярно обновляйте программные продукты, обеспечивающие безопасность компьютера (antivirius, antispyware и antimalware).

Безопасность при расчетах в Сети

Будьте осторожны при совершении онлайн-покупок. Мошенник может узнать номер вашей банковской карты. Используйте веб-сайты, которые обеспечивают безопасность сделок. Также ознакомьтесь с политикой конфиденциальности сайта.

- Все действия с денежными средствами должны подтверждаться банком – например, с помощью СМС.
- Никогда никому не говорите код с обратной стороны карты и пароли из СМС-сообщений от банка — их никогда не спросят сотрудники банка или службы поддержки сайта, где вы покупаете или продаете.
- Во время работы с денежными средствами не должны запускаться иные программы.
- При выборе интернет-магазина обращайте внимание на репутацию компании, положительные отзывы на форумах и контактную информацию для решения вопросов в случае каких-либо нестандартных ситуаций.
- При оплате на сайте всегда проверяйте адрес страницы оплаты — он написан в строке браузера сверху страницы. Символы в адресной строке должны начинаться с **https** — это значит, что данные, которые вы введете в поля для оплаты, будут защищены. Также убедитесь, что в адресной строке корректно написано название сайта, на котором вы совершаете покупку — ошибка даже в одну букву означает, что перед вами подделка.
- Никогда не переходите по ссылкам, которые прислали вам другие пользователи Сети, даже если это покупатели или продавцы.
- Не используйте для расчетов через интернет свою основную банковскую карту. Предпочтительно использовать специальные виртуальные карты необходимого номинала.
- Лучше не совершайте платежи с мобильного устройства, особенно если на нем не установлен антивирус. Не работайте со своим счетом в сетях общественного доступа.

Как создать надежный пароль

Один из необходимых способов защиты ваших данных – это создание надежного пароля к электронной почте, к вашим аккаунтам в социальных сетях, к программам и сервисам.

Каким не должен быть пароль

Многие думают, что замена некоторых букв на похожие по написанию цифры, набор русского слова в английской раскладке и инвертирование

порядка букв в слове являются способами создания надежного пароля. Это не так.

Не используйте в пароле свое имя или имена своих родственников, клички домашних животных, номер телефона, адрес или дату рождения.

Каким должен быть пароль

Чтобы ваш пароль практически невозможно было взломать, придерживайтесь следующих правил при его создании:

- В пароле должно быть от 8 до 12 символов. Чем длиннее будут ваши пароли, тем сложнее будет их взломать. Используйте не менее 8 символов в паролях, два из которых, по крайней мере, будут цифровыми.
- Используйте максимально возможное количество символов и их комбинации: строчные и прописные буквы, знаки препинания и другие символы – чем больше различных символов в вашем пароле, тем он безопаснее.
- Информация в паролях не должна иметь к вам прямого или косвенного отношения.

Вот пара примеров: **bKriH)23bmWx, j7NTr93BmDel4.**

Для создания надежных паролей существуют сайты-генераторы паролей 6.2. Один из таких ресурсов – onlinepasswordgenerator.ru.

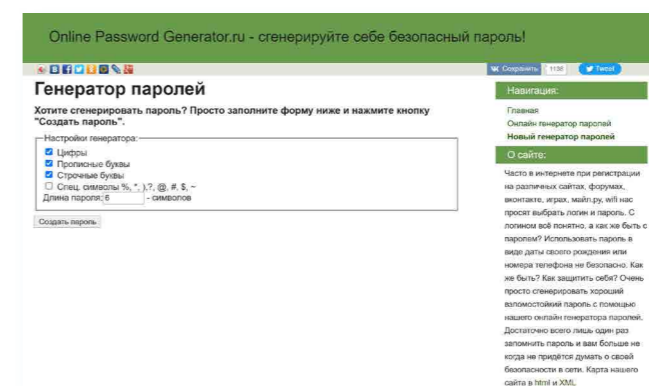

6.2

Контрольные вопросы

1. Чем опасны для вас и компьютера вредоносные программы?
2. Какие виды мошенничества есть в Сети интернет?
3. Зачем необходимо устанавливать на компьютер антивирусную программу?
4. Какие меры предосторожности следует соблюдать при работе в Сети интернет?
5. Каким должен быть надежный пароль? Как его придумать?



Электронная почта

7 ГЛАВА



Электронная почта – служба, которая позволяет обмениваться письмами и сообщениями с адресатами в различных частях страны и мира. Она похожа на обычную почтовую связь. Вы тоже пишете письмо. Указываете адрес получателя. Можете добавить фото или документ. Только вам не надо запечатывать письмо в конверт, покупать марку и опускать в почтовый ящик. Достаточно нажать на кнопку «Отправить». И ваше письмо практически мгновенно доходит до адресата.

Это абсолютно бесплатно. Не обязательно совершать междугородние звонки. Можно вести ежедневную переписку с нужным вам человеком.

Как работает электронная почта

Письма приходят в почтовый ящик. Так же, как и по обычной почте. Только у электронной почты почтовый ящик – на экране компьютера. И доставляют почту не почтальоны, а специальная программа. Ваше электронное письмо отправляется с вашего компьютера на сервер (это как почтовое отделение), где программа автоматически распознает адрес получателя и отправляет ваше письмо адресату.

Сообщение сохраняется в почтовом ящике получателя. Если адресат откроет свой почтовый ящик, то увидит ваше письмо. Чтобы начать переписку, вам необходимо зарегистрировать свой почтовый ящик и знать адрес почтового ящика вашего адресата.

Электронные адреса

Адреса электронной почты отличаются от обычных. Вы не указываете улицу или дом, город или страну, где сейчас находится человек, которому пишете. Необходимо знать только имя почтового ящика адресата. Например, адрес электронной почты может быть таким: `petrov@yandex.ru`.

Любой электронный адрес состоит из четырех частей.

Имя пользователя @ (собака) название почтового сервера. (точка) домен

Принцип работы электронной почты



Отправитель



Почтовый сервер



Получатель

`petrov@yandex.ru`

1. Имя пользователя (может состоять из цифр, букв). Это может быть ваша фамилия, имя, его производные, номер телефона, любое слово. В примере: **petrov**.
2. Далее стоит знак **@** (называется «собака»).
3. Затем идет название почтовой службы (тот самый сервер), где размещен почтовый ящик. В нашем случае: **yandex**.
4. Далее обязательно стоит точка и буквы, указывающие местоположение или тематику почтовой службы (.com, .net, .org, .ru и так далее). В нашем примере: **ru**.

! Адрес электронной почты всегда пишется латиницей, без пробелов, запятых и других знаков препинания. Допускаются только точки или тире. Электронные адреса можно печатать как заглавными, так и строчными буквами. Например, allapetrova@yandex.ru и Allapetrova@yandex.ru – одно и то же.

Как зарегистрировать электронный почтовый ящик

Есть много различных почтовых сервисов. Например: **mail.ru**, **rambler.ru**, **gmail.com**, **yandex.ru**. Зарегистрировать свой почтовый ящик можно бесплатно на любом из них. Также у вас может быть несколько ящиков на одном или нескольких почтовых сервисах. Как правило, регистрация почтового ящика может предоставлять доступ к другим возможностям сайта (облачному хранилищу, музыкальным сервисам, сервису просмотра видео, мессенджеру (возможность отправки быстрых сообщений) и даже соцсети, как в mail.ru - к социальной сети «Мой мир»).

Процесс регистрации одинаков во всех почтовых службах:

1. Зайдите на сайт. Найдите кнопку «Войти» или «Регистрация нового ящика».
2. Заполните регистрационную форму. Введите свои данные (имя и фамилию) – ваше имя будет видеть получатель письма.
3. Выберите имя своего почтового адреса. Необходимо придумать первую часть вашего почтового адреса. Вторая часть в наше случае будет: **@yandex.ru**. Логин обязательно должен состоять из латинских букв, может содержать цифры. Вы можете ввести свое имя латинскими буквами. Как только вы введете желаемый логин, программа подскажет вам, создал ли кто-то уже такой ящик, или это название еще никем не занято. Вам предложат варианты похожих свободных имен.
4. Придумайте и введите пароль.

Описание электронного почтового ящика

После регистрации вы сможете отправлять и получать почту. На странице почтового ящика слева разделы – папки, где будут храниться письма.

Чтобы отправить письмо электронной почтой:

- Зайти на сайт почтового сервиса.
- Зарегистрировать почтовый ящик.
- Узнать электронный адрес получателя.
- Написать и отправить письмо.

«Входящие» – это те письма, что прислали вам.
«Отправленные» – это те, что отправили вы.
Также есть папка «Спам», куда перенаправляются письма с ненужными рекламными предложениями.

В папке «Черновики» можно сохранять наброски писем.

В папке «Удаленные» будут храниться те письма, которые вы удалили из «Входящих» 7.1.

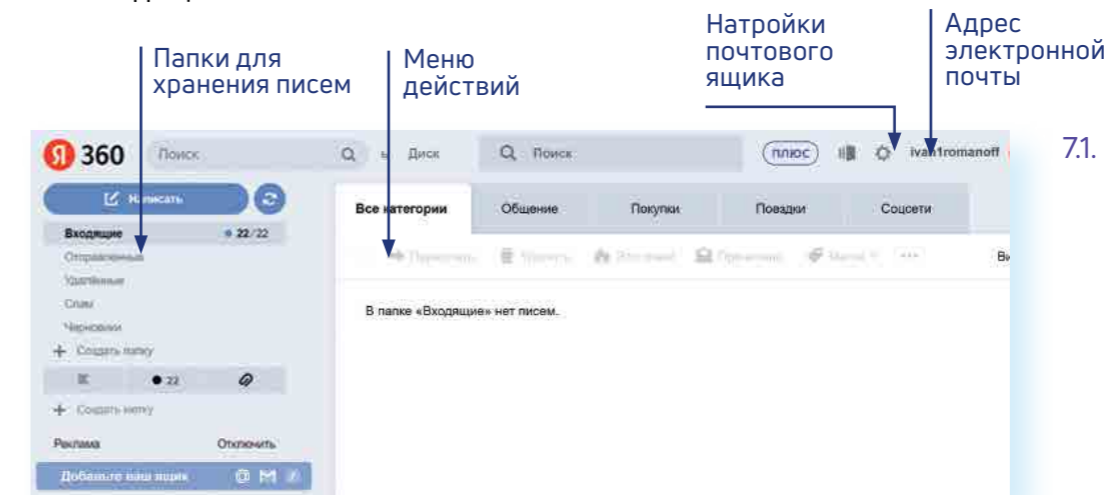

Чтобы посмотреть, какие письма в какой папке лежат, нажмите левой кнопкой мыши на соответствующий раздел.

Вы можете создать свои папки и сортировать корреспонденцию по своему усмотрению.

Сверху находится еще несколько кнопок. Они позволяют управлять корреспонденцией. Вы можете написать письмо, проверить, вся ли почта дошла, переслать письмо другому адресату, удалить.

В верхнем правом углу ваш адрес электронной почты.

Здесь же кнопки дополнительных настроек. Можете поставить свою фотографию, выбрать оформление.

Как написать электронное письмо

Чтобы отправить письмо 7.2:

1. Нажмите кнопку «Написать».
2. Укажите адрес получателя. Необходимо узнать у получателя его адрес электронной почты и правильно вписать его в поле «Кому».
3. Впишите тему письма. Так получателю будет проще понять, кто и о чем ему пишет. Вы можете проигнорировать это поле.
4. Напишите текст. Если вы заполните все окошко для ввода текста письма – не волнуйтесь, после заполнения окно автоматически увеличится, и вы сможете продолжить. Пока вы пишете письмо, почтовый сервис сохраняет черновик. Вы сможете писать письмо сколько угодно долго, возвращаясь к письму в папке «Черновики».
5. Нажмите кнопку «Отправить».

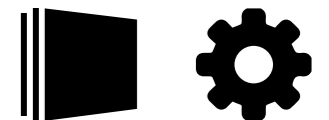

7.2

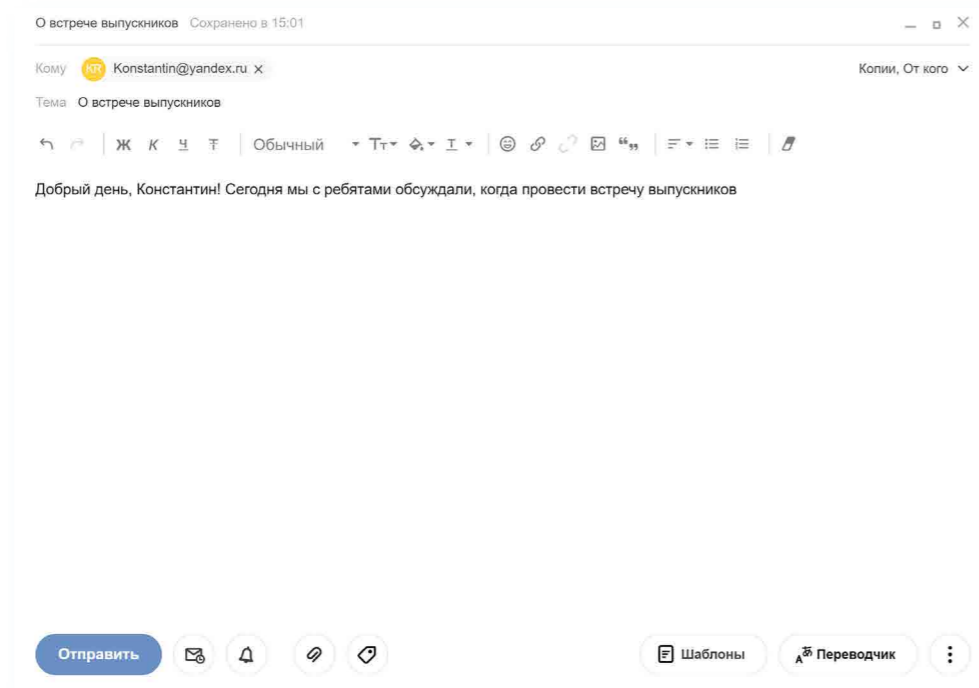

Обратите внимание, что на многих почтовых сервисах появилась возможность писать в отдельном окне. Это удобно. Можно окно свернуть и посмотреть какую-либо дополнительную информацию в письмах в почтовом ящике, которой вы хотите дополнить свое письмо.

Как узнать, что вам пришло письмо

Для того чтобы узнать, ответили вам или нет, зайдите в почтовый ящик. Наберите логин и пароль. Нажмите кнопку «Войти». Напротив папки «Входящие» вы увидите цифры. Первая цифра – новые, непрочитанные письма, вторая (через дробь) – прочитанные 7.3.

7.3

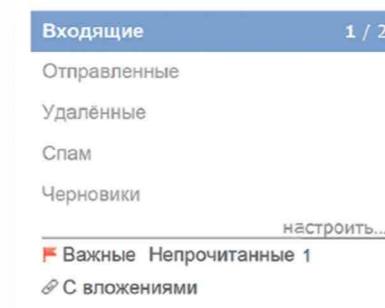

В основном поле вверху увидите письма. Жирным шрифтом будет выделено имя отправителя и тема. Это значит, оно не прочитано вами, то есть вы его не открывали. В самом конце строки можете посмотреть, во сколько пришло письмо. Кликайте на него и читайте 7.4.

7.4

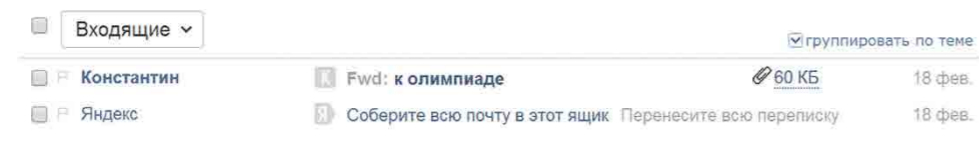

Как отправить в электронном письме фото, видео, музыку или документы

Электронным письмом невозможно отправить вещи, но можно выслать документы, фото или даже видео. Эти файлы можно просто прикрепить к письму. Фотографии или видеоролики, которые вы хотите переслать, уже должны храниться у вас на компьютере. Найдите, где они размещены.

После создания письма, перед его отправкой, обратите внимание что вверху или внизу страницы есть изображение скрепки. Нажмите на него, если хотите прикрепить файлы 7.5.



7.5

В появившемся окне справа выберите место расположения нужного файла – кликните левой кнопкой мыши по нужному разделу, например, «Локальный диск D» 7.6.

7.6

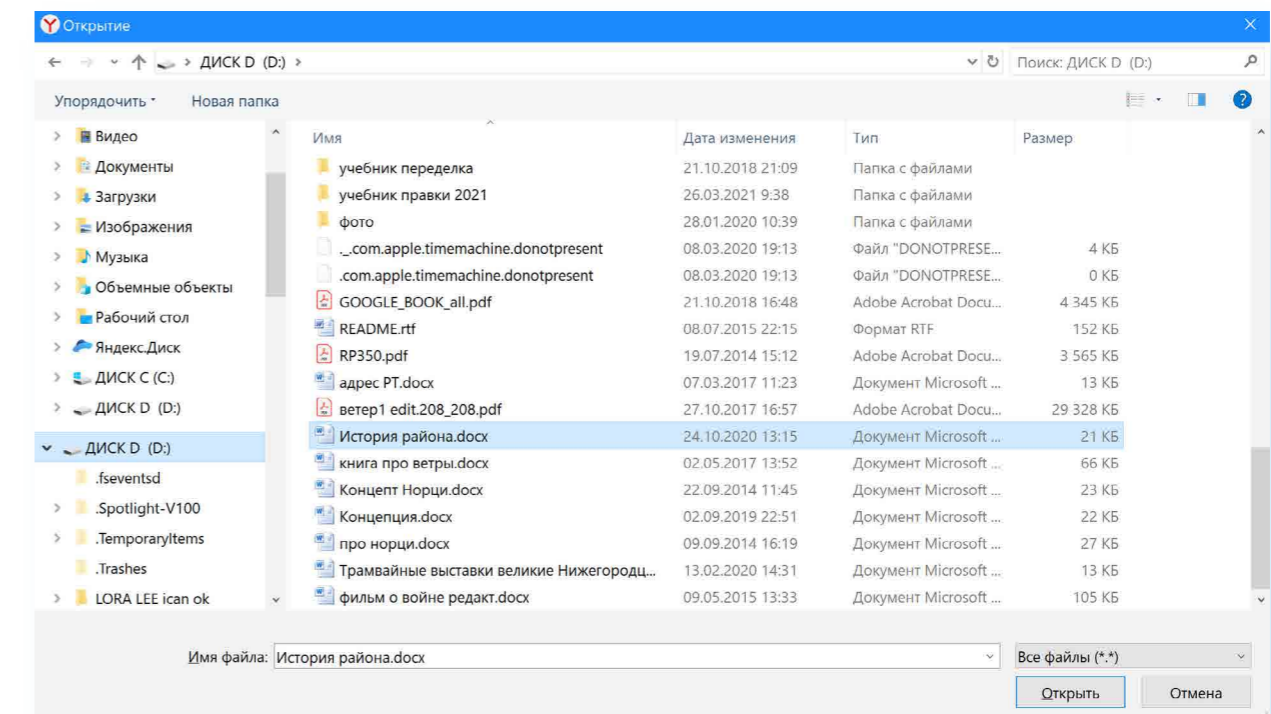

Откройте папку, где хранится файл. Нажмите на нужный файл. Кликните кнопку «Открыть». Файл будет прикреплен к письму.

Если вы случайно прикрепили к письму не то, что хотели, нажмите на кнопку «Удалить». Затем снова – «Прикрепить файл» и уже выберите необходимый.

Каждый файл имеет свой размер. Видеофильм по своему размеру больше, чем фотография или песня. Не отправляйте с использованием электронной почты слишком большие файлы – письмо в таком случае не будет доставлено.

Как скачать на компьютер присланные в письме файлы

Ваш собеседник может вам прислать какие-то документы или фотографии, которые вам необходимо сохранить себе на компьютер.

Откройте полученное письмо. В почте Яндекс приложенные файлы вверху. В других почтовых службах они могут быть внизу письма. Около таких файлов всегда есть значки или надписи: «Сохранить на Диск», «Скачать», «Посмотреть» 7.7.

7.7

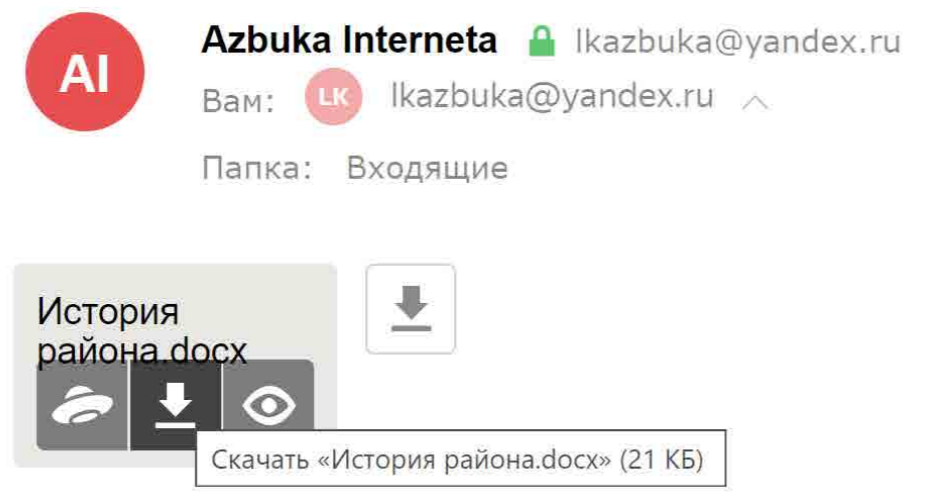

Необходимо нажать кнопку «Скачать». Когда присланный файл откроется, сохраните его на компьютере там, где вам удобнее будет его найти.

Если вы скачали, но не успели сохранить файл, – на компьютере вы всегда найдете его в разделе «Загрузки». Найти этот раздел можно через кнопку «Пуск».

Действия с письмами в почтовом ящике



Слева от каждого письма размещен маленький квадратик. Если кликнуть по нему один раз левой кнопкой мыши, то письмо выделится. В списке писем вы можете выбрать несколько писем, а затем производить действия с одним или несколькими письмами.

Используя кнопки меню 7.8, можно пересылать полученные письма другим адресатам (для этого следует нажать кнопку «Переслать»), удалять, помечать нежелательные письма как спам (они будут перенесены в соответствующую папку и удалятся автоматически через 10 дней), можно пометить письмо как непрочитанное (оно выделится жирным шрифтом).

7.8

→ Переслать Удалить Это спам! Прочитано Метка ▾ В папку ▾ Закрепить Входящие

Восстановление письма

Если вы случайно удалили письмо, не волнуйтесь – оно будет храниться в папке «Удаленные» семь дней и его можно вернуть в папку «Входящие», где можно хранить почту сколько угодно долго.

1. Перейдите в папку «Удаленные» (в меню слева).
2. Выделите письмо, которое необходимо восстановить.
3. В правом верхнем углу кликните по надписи «Переложить в папку» 7.9.
4. Откроется меню со всеми папками, выберите в нем папку «Входящие».
5. Письмо мгновенно будет перенесено в выбранную папку. Теперь вы должны вернуться к папке «Входящие», опять используя меню слева.

7.9

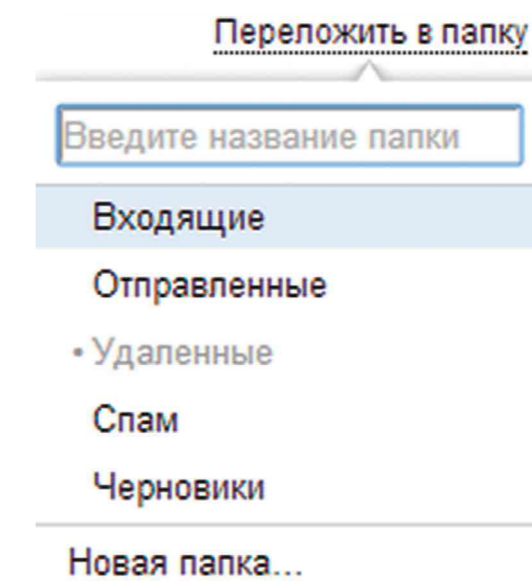

Контрольные вопросы

1. Чем отличается служба электронной почты от почтовой службы?
2. Как завести электронный почтовый ящик?
3. Что необходимо, чтобы написать и отправить письмо адресату?
4. В каких папках можно найти отправленные, полученные письма?
5. Как переслать полученное электронное письмо другому адресату?



Портал государственных услуг gosuslugi.ru

8 ГЛАВА



Единый портал государственных и муниципальных услуг (функций) – федеральная государственная информационная система. Адрес портала – gosuslugi.ru 8.1.

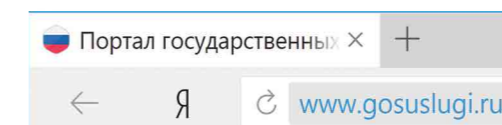

8.1

С помощью портала можно:

- Получить государственную услугу в электронном виде.
- Отправить заявление или обращение в ведомство без личного присутствия и получить ответ.
- Найти информацию о государственной услуге, в том числе место получения, стоимость, сроки оказания и образцы документов.
- Узнать сведения о государственных и муниципальных учреждениях.

Оформление государственных услуг



Как было



Как стало

Как найти на портале gosuslugi.ru государственную услугу:

1. В поле поиска ввести название услуги или ведомства, ее предоставляющего.
2. Поискать услугу по названию в разделе «Популярное на портале».
3. Зайти в раздел «Услуги» и поискать ее по названию, ведомству или жизненной ситуации.

8.2.

Начало работы с порталом

Чтобы найти информацию о государственной услуге, предоставляемой в вашем регионе и населенном пункте, необходимо уточнить ваше местоположение. Оно указывается вверху справа. Ваш регион может определиться автоматически.

Если вы хотите изменить данные о своем местоположении:

1. Вверху главной страницы сайта нажмите на надпись «Выберите регион».
2. На открывшейся странице отметьте пунктиком надписи «Выбрать вручную» 8.2.

3. В появившееся поле впишите регион. Появятся подсказки, уточняющие ваше местоположение: регион, населенный пункт. Выберите нужное.

4. Нажмите «Сохранить».

Система будет показывать государственные услуги, доступные для выбранного региона.

Также вверху слева выберите, для какой категории вас интересуют услуги. В открывшемся списке выберите «Для граждан».

Поиск информации по темам

Найти информацию по услугам можно различными способами:

1. В центре страницы в строку поиска ввести название услуги или ведомства. Например: «Пенсионный фонд».
2. Поискать интересующую услугу на главной странице в разделе «Популярное на портале».
3. Перейти в раздел «Услуги» и выбрать нужную по категории (то есть по ее названию), по органам власти (по названию ведомства) или по жизненной ситуации 8.3.

8.3

В разделе «Жизненные ситуации» размещена информация по наиболее часто возникающим темам и вопросам, связанным с получением услуг, например, с восстановлением документов, с социальными выплатами пенсионерам и т.д.

На странице услуги можно найти ее описание, список документов, необходимых для получения услуги, формы заявлений, информацию, кому предоставляется услуга, где, в какие сроки ее можно получить, требуется ли оплата пошлин и сборов 8.4.

Посмотреть информацию о государственных учреждениях, узнать подробнее об услугах может любой посетитель сайта. А вот чтобы оформить электронную государственную услугу, понадобится регистрация.

Как назначается государственная или муниципальная услуга в электронном виде

Принцип работы портала прост:

1. Пройдите регистрацию.
2. Оформите электронное заявление на получение государственной услуги. Если необходимо, то прикрепите копии документов. Гражданин может предоставить лишь основные сведения о себе. Сбор остальных справок ведомство берет на себя.

3. Электронное заявление автоматически направляется в соответствующую инстанцию. Здесь документы обрабатывают. Программа отслеживает сроки выполнения.
4. Вам приходит сообщение об оказании услуги или об отказе. Если необходимо личное присутствие, извещают о времени и месте, куда следует прийти.

Регистрация на портале

Нужно обратить внимание, что на портале три уровня регистрации: упрощенный (регистрация по номеру телефона или адресу электронной почты), стандартный (понадобится указать СНИЛС, паспортные данные) и подтвержденный, который дает полный доступ к электронным услугам.

Предполагается, что пользователь сначала проходит упрощенную регистрацию, затем вносит свои данные в личном профиле (данные паспорта, СНИЛС, место жительства) и затем подтверждает регистрацию в центре обслуживания или онлайн через банк или по почте.

Но можно сразу начать регистрацию с подтверждения своей личности:

- Онлайн через банк, в котором у вас есть расчетный счет.
- Обратившись в центры обслуживания.

Рассмотрим подробнее алгоритм действий.

- На сайте gosuslugi.ru в правом верхнем углу нажмите кнопку «Личный кабинет».

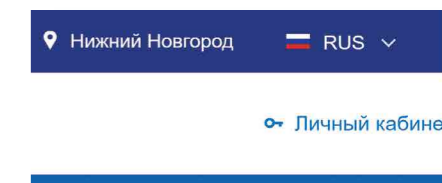

Зарегистрируйтесь для полного доступа к сервисам

Вход с помощью электронной подписи

- Нажмите надпись «Зарегистрируйтесь».

На следующей странице можно сразу перейти к регистрации онлайн через банк (это удобно, если вы уже работали с онлайн-сервисами банка). Если вы пока начинающий пользователь, можно перейти в раздел через центры обслуживания, на карте найти ближайший к дому и запланировать туда визит. Ведь для полного доступа к услугам портала все равно понадобится подтвержденная регистрация.

А можно сначала пройти упрощенную и стандартную. Для этого нажмите на надпись: «Другой способ регистрации».

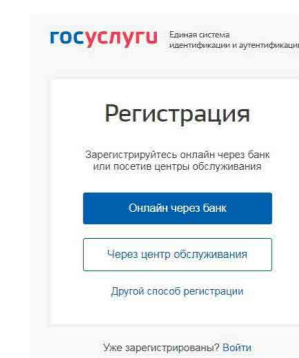



- Заполните форму. Укажите имя, фамилию, номер мобильного телефона, адрес электронной почты.
- Подтвердите регистрацию: либо через электронную почту, либо путем ввода кода, пришедшего на номер вашего мобильного телефона.
- Придумайте и введите надежный пароль.
- Далее уже на странице портала внесите дополнительные данные: если необходимо, подтвердите адрес электронной почты, введенный номер телефона, введите данные паспорта, номер СНИЛС (страховой номер индивидуального лицевого счета), который указан на зеленой карточке Свидетельства об обязательном пенсионном страховании. Номер можно получить или уточнить в Пенсионном фонде России по месту жительства.

Эти данные помогут идентифицировать вас в системе. Это уже будет уровень регистрации Стандартный.

Для полного доступа к электронным услугам нужно будет подтвердить регистрационные данные одним из четырех способов:

1. Онлайн через банк.
2. Обратиться в Центр обслуживания (это могут быть отделения ПАО «Ростелеком», Пенсионного фонда России, Почты России или одного из банков, центры социального обслуживания населения).
3. Получить код подтверждения личности по почте.
4. Воспользоваться Усиленной квалифицированной электронной подписью (УКЭП) или Универсальной электронной картой (УЭК).

Перейдите в свой профиль (ФИО вверху справа). В разделе «Документы и данные» выберите удобный вариант подтверждения регистрации. Если выберете вариант «В центрах обслуживания», откроется карта, где, указав свой адрес, вы сможете посмотреть, где располагаются ближайшие центры 8.5.

8.5

Мои документы и данные

Личные документы

У вас «Упрощённая» учётная запись

Доступ к госуслугам ограничен. Завершите регистрацию одним из способов:

Онлайн

- В банках при условии, что вы клиент

СберБанк Банк ВТБ
Тинькофф Банк Почта Банк
Банк Санкт-Петербург Ак Барс Банк
СКБ Банк Газэнергобанк
Делобанк

- С помощью электронной подписи

Личное посещение

- В центрах обслуживания. Потребуется паспорт и СНИЛС
- Заказным письмом через Почту России

Внести данные самостоятельно вручную

Выбрать центр также можно по удобному для вас времени работы.

Чтобы заказать код по почте, у вас должен быть Стандартный уровень регистрации. Выберите данный пункт, заполните форму адреса. Нажмите «Заказать письмо» 8.6.

Страна доставки	Россия	
Населенный пункт, улица	Калининградская область, Светлогорский район, Светлогорск город, Баха переулок	
Дом	2	
Корпус		
Строение		
Квартира	1	<input type="checkbox"/> Нет номера квартиры
Индекс	238560	Не помните индекс?

Услуга предоставляется бесплатно.
Среднее время доставки по России — две недели.
Доставка в другие страны может отличаться по времени — в соответствии с местными почтовыми правилами.

Заказать письмо

Нажимая кнопку, вы соглашаетесь с [Условиями доставки](#).

8.6

Основные этапы работы с порталом gosuslugi.ru:

1. Пройти полную регистрацию на портале.
2. Найти услугу, оформить заявление, прикрепив нужные документы.
3. Дождаться сообщения об оказании услуги.

После подтверждения вашей личности в вашем кабинете около персональных данных появится надпись «Подтверждено».

Как оформить заявление на получение электронной услуги на портале

1. На сайте gosuslugi.ru в правом верхнем углу нажмите кнопку «Личный кабинет».
2. Введите логин (например, номер мобильного телефона) и пароль.

госуслуги Единая система идентификации и аутентификации

Вход для портала Госуслуг

Телефон, почта или СНИЛС

Пароль

Не запоминать логин и пароль

Войти

Я не знаю пароль

Зарегистрируйтесь для полного доступа к сервисам
Вход с помощью электронной подписи

3. Вы зайдете на портал как авторизованный пользователь. Вверху справа будет ваша фамилия. Если нажмете на нее, получите доступ в Личный кабинет 8.7

8.7

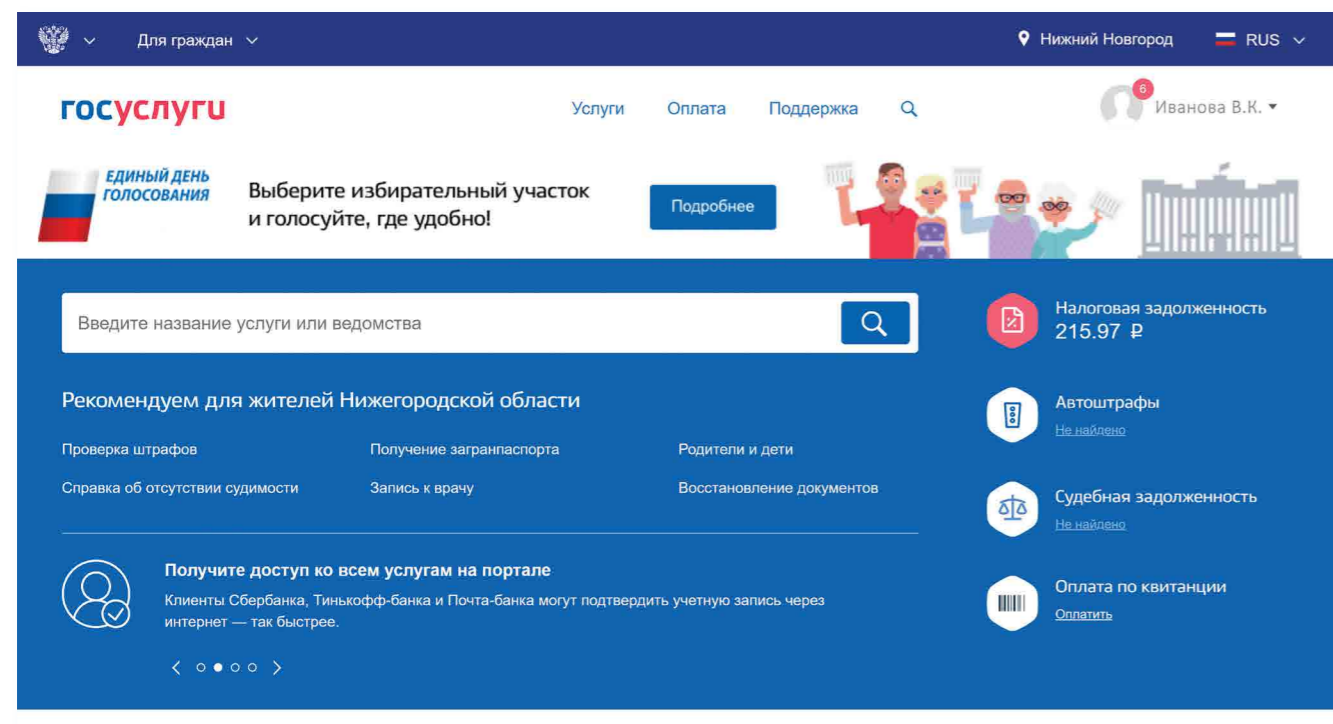

Приступайте к поиску интересующей вас услуги. Можете найти ее, вписав название в центральную строку поиска, либо зайдите в раздел «Услуги».

Внимательно ознакомьтесь с порядком предоставления услуги. На странице каждой услуги вы найдете кнопку «Получить услугу». Нажмите на нее и следуйте указаниям портала 8.8.

8.8

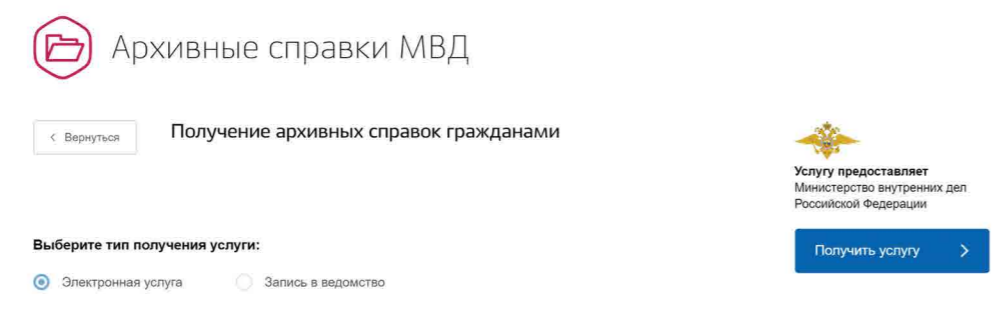

Удобно, что на портале вы сможете предварительно записаться на прием в то или иное ведомство. Такой электронный сервис есть в каждом ведомстве.

При электронной подаче заявления через портал **gosuslugi.ru** и безналичной оплате, например, банковской картой, средствами с электронного кошелька или со счета мобильного телефона, действует 30% скидка на оплату госпошлины.

Оплата услуг с помощью портала

На портале **gosuslugi.ru** можно оплатить коммунальные услуги, штрафы ГИБДД, налоги, государственные пошлины. Все эти возможности доступны для зарегистрированных пользователей. Оплата возможна по квитанции. Для проведения оплаты вам также понадобится банковская карта с соответствующей суммой на счете.

Если финансовые расчеты в Сети интернет проводятся часто, некоторые пользователи регистрируют электронные кошельки. Например, Яндекс.Деньги. (Подробная информация об этом содержится в модуле 4 расширенного курса программы «Азбука интернета»). На такие электронные счета переводится лишь нужная для конкретной оплаты сумма. Это наиболее безопасная форма расчетов в интернете.

Обычно процесс проходит в несколько этапов:

1. Перейдите в раздел «Оплата».
2. На странице выберите «По квитанции».
3. Введите номер УИН. Он обычно располагается вверху.
4. Выберите, каким способом вы будете проводить оплату. Если это банковская карта, введите номер карты, укажите период ее действия, три цифры кода с обратной стороны карты.
5. Подтвердите оплату проверочным кодом. Система выдаст вам информацию о проведенном платеже.

Чтобы оплатить коммунальные услуги на портале:

1. Зайдите в личный кабинет на портале (авторизуйтесь).
2. В верхнем меню выберите вкладку «Услуги».
3. В разделе «Категории услуг» в блоке «Квартира, строительство и земля» выберите надпись «Оплата ЖКХ».
4. Нажмите «Получить услугу».
5. Выберите поставщика услуг 8.9.

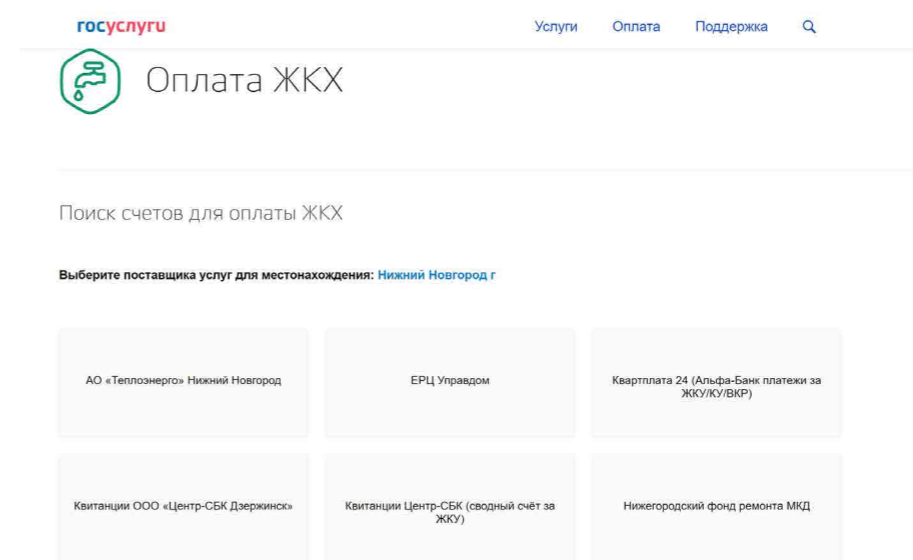

8.9

6. Впишите номер лицевого счета. Нажмите «Далее».
7. Автоматически появится сумма к оплате. Выберите оплату банковской картой. Здесь также можно распечатать квитанцию 8.10.

8.10

Оплата услуги

Информация о платеже

Наименование платежа Счет № 0033417202012017 за услуги ЖКХ

Сумма 536,14

[Обжаловать](#)

Выбор способа оплаты

Банковская карта



Оплата услуги с помощью квитанции



8. Введите данные банковской карты и подтвердите платеж.

На сайте Госуслуг вы можете оплатить штрафы или задолженности по налогам. Эта информация обычно видна на главной странице портала после входа в Личный кабинет. Но, прежде чем проводить оплату, стоит убедиться, что это действительно ваши долги. Посмотрите информацию о требуемом платеже. Если сомневаетесь - свяжитесь с ведомством, его выставившем.

Что такое регистрация в системе ЕСИА

ЕСИА - единая система идентификации и аутентификации. Когда вы проходите полную регистрацию на портале, вы становитесь пользователем данной системы, то есть получаете доступ ко всем муниципальным и федеральным услугам.

Потенциал системы ЕСИА с каждым годом расширяется. Имея регистрацию в единой системе идентификации и аутентификации, пользователь может получить доступ к услугам целого ряда государственных и коммерческих официальных интернет-ресурсов. Это удобно. Получается, что у вас один логин и пароль для доступа в Личные кабинеты сразу нескольких сайтов 8.11.

Единый ключ к государственным услугам и сервисам

Получайте государственные и финансовые услуги, проверяйте и оплачивайте налоги, штрафы и задолженности с вашего компьютера или смартфона. Для этого вам нужна учетная запись в ЕСИА - Единой системе идентификации и аутентификации.

Для физических и юридических лиц, коммерческих и государственных организаций, граждан РФ и иностранных граждан.

[Зарегистрировать себя](#) [Зарегистрировать организацию](#)

Вход без регистрации на сайты государственных и коммерческих организаций

Получайте госуслуги через вашу учетную запись на любом ресурсе, где есть авторизация через ЕСИА:

- портал Госуслуг
- Пенсионный фонд России
- Wi-Fi в метро Москвы
- ФНС России
- сайт Мэра Москвы
- Российская общественная инициатива
- ГИС ЖКХ
- Работа в России — общероссийская база вакансий

Логотипы: гос услуги, В МЕТРО, mos.ru, РОССИЙСКАЯ ОБЩЕСТВЕННАЯ ИНИЦИАТИВА, ГИС ЖКХ, Работа в России, Более 1000 информационных систем

8.11

Например, как пользователь системы ЕСИА вы можете зайти на сайты:

- Пенсионного фонда России;
- Wi-Fi в метро Москвы;
- Федеральной налоговой службы России;
- Мэра Москвы;
- Российской общественной инициативы;
- ГИС ЖКХ;
- Общероссийской базы вакансий «Работа в России».

Также регистрация в ЕСИА может понадобиться при входе на региональные и муниципальные порталы госуслуг, на порталы региональных органов власти.

На этих сайтах, чтобы воспользоваться услугами, не нужно будет проходить регистрацию или заполнять данные о себе. Достаточно

ввести логин и пароль, которым вы пользуетесь при входе на сайт Госуслуг. Система автоматически считает ваши данные, которые вы указали, заполняя страничку Личного кабинета на портале gosuslugi.ru.

Все данные в системе ЕСИА надежно защищены. При каждом входе в систему на указанный вами номер мобильного телефона приходит SMS-оповещение. В Личном кабинете в разделе «Настройки учетной записи» всегда можно посмотреть историю ваших входов в ЕСИА. Кроме этого, возможно включить дополнительную защиту вашего Личного кабинета.

Портал ГИС ЖКХ – dom.gosuslugi.ru

С порталом Госуслуг напрямую связан ряд интернет-проектов по самым актуальным темам. Ссылки на них можно найти в нижней части сайта. Портал ГИС ЖКХ содержит полезную информацию и сервисы по вопросам жилищно-коммунальной сферы. Пользователями сайта являются и поставщики услуг, и региональные ведомства, которые вносят сюда свою информацию, и жители.

На портале размещены все новости, а также законы и другие официальные документы по теме ЖКХ. Здесь можно посмотреть информацию по изменению тарифов и по льготам на оплату коммунальных услуг. Чтобы увидеть все сервисы для граждан, нужно вверху нажать раздел «Получатели услуг» 8.12.

8.12

Ознакомиться с информацией на портале можно без регистрации, но для получения услуг понадобится обязательно войти в Личный кабинет.

С помощью портала пользователь может:

- оплатить счета за услуги ЖКХ;
- передать показания приборов учета;
- проконтролировать ход работ по своему дому;
- направить обращение в соответствующие ведомства;
- принять участие в электронных голосованиях и обсудить вопросы с соседями на форуме.

Чтобы войти в Личный кабинет на портале, нужно:

- Справа вверху нажать кнопку «Войти» 8.13.

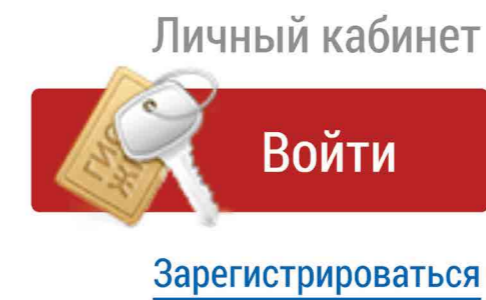

8.13

Чтобы подключить лицевой счет к Личному кабинету на портале ГИС ЖКХ:

1. Зайдите в Личный кабинет.
2. Нажмите на раздел «Подключить лицевой счет к Личному кабинету».
3. Введите адрес дома, номер квартиры, номер лицевого счета.

8.14

- В следующем окне ввести логин и пароль от созданной на портале gosuslugi.ru учетной записи.

Для пользования порталом необходимо подключить лицевой счет. Его номер можно найти на квитанции по оплате ЖКХ. Раздел для подключения лицевого счета находится на главной странице Личного кабинета. Перейти в него можно, кликнув по кнопке в центре страницы «Подключить лицевой счет к Личному кабинету» 8.14.

8.15

Процесс подключения прост. Вам нужно будет заполнить открывшуюся форму, указать адрес дома, номер квартиры и номер лицевого счета. Затем кликнуть «Подключить» 8.15.

Если система не определяет лицевой счет, вы не можете найти информацию по вашему дому, направьте через портал обращение в Госжилинспекцию и в вашу управляющую организацию с требованием внести необходимую информацию. Для этого можно воспользоваться разделом сверху «Обращения и ответы на них».

Также вы можете подключить лицевые счета всех поставщиков услуг. Таким образом вы сможете контролировать оплату счетов ЖКХ. После подключения лицевого счета в Личном кабинете появится информация о вашем доме. Слева находятся ссылки на информацию о праве собственности, о доме с указанием кадастрового номера, данные и контакты вашей управляющей компании.

В центре страницы в разделе «Действия» размещены основные сервисы передачи показаний счетчиков, оплаты, участия в общественных голосованиях.

Чуть ниже, в блоке «Информация по дому», можно посмотреть протоколы общих собраний, информацию о сроках капитального ремонта вашего дома, о выполнении работ по дому, участии в программах по благоустройству 8.16.

Обратите внимание, что на портале есть возможности для общения пользователей. Наведя курсор мыши на раздел «Форум», можно перейти на форум своего дома или на форум портала.

8.16

Контрольные вопросы

1. Для чего нужен портал государственных услуг – gosuslugi.ru?
2. Как найти на портале информацию о государственных услугах в зависимости от жизненной ситуации?
3. Как зарегистрироваться на портале?
4. Как получить полный доступ к электронным услугам?
5. Как оплатить на портале gosuslugi.ru коммунальные услуги?
6. Какие возможности предоставляет портал ГИС ЖКХ?
7. Чем удобна регистрация в ЕСИА?



Сайты федеральных органов власти

9

ГЛАВА



У каждой государственной структуры есть свой официальный сайт – полноценное представительство в Сети. Там вы обязательно найдете:

- Новости о работе ведомства, структуру, руководство.
- Подробное описание задач, которые стоят перед органом власти.
- Нормативную базу – документы, приказы и распоряжения.
- Контактную информацию.
- Раздел для обращений граждан (заполнив специальную электронную форму, вы получите официальный ответ от ведомств. По закону письменные и электронные обращения равнозначны).
- На официальных сайтах органов власти есть возможность получить государственную услугу через интернет. Формы таких заявлений размещены или на сайте ведомства, или на портале государственных услуг – gosuslugi.ru.

Для удобства все ссылки на эти сайты собраны на одном ресурсе: gov.ru – сервер органов государственной власти Российской Федерации 9.1.

Сайты федеральных органов власти:

1. Сайт Президента и Правительства РФ.
2. Сайт Государственной Думы РФ и Совета Федерации РФ.
3. Сайты министерств и ведомств России.
4. Сайт Российской общественной инициативы.

9.1



Сайт Президента Российской Федерации – kremlin.ru

Адрес сайта первого лица страны – kremlin.ru. Также можно сюда перейти через сервер федеральных органов власти, кликнув по ссылке «Президент Российской Федерации» 9.2.

На сайте собрана вся информация о деятельности Президента. Подробные новости, большой архив фотографий, видео и аудио-записей. В соответствующем разделе вы можете найти все поручения Президента РФ, которые он давал во время своих рабочих совещаний и встреч.

Нажав на изображение трех горизонтальных точек слева вверху, можно перейти на личный сайт Президента, совершить виртуальный интерактивный тур по Московскому Кремлю.

9.2

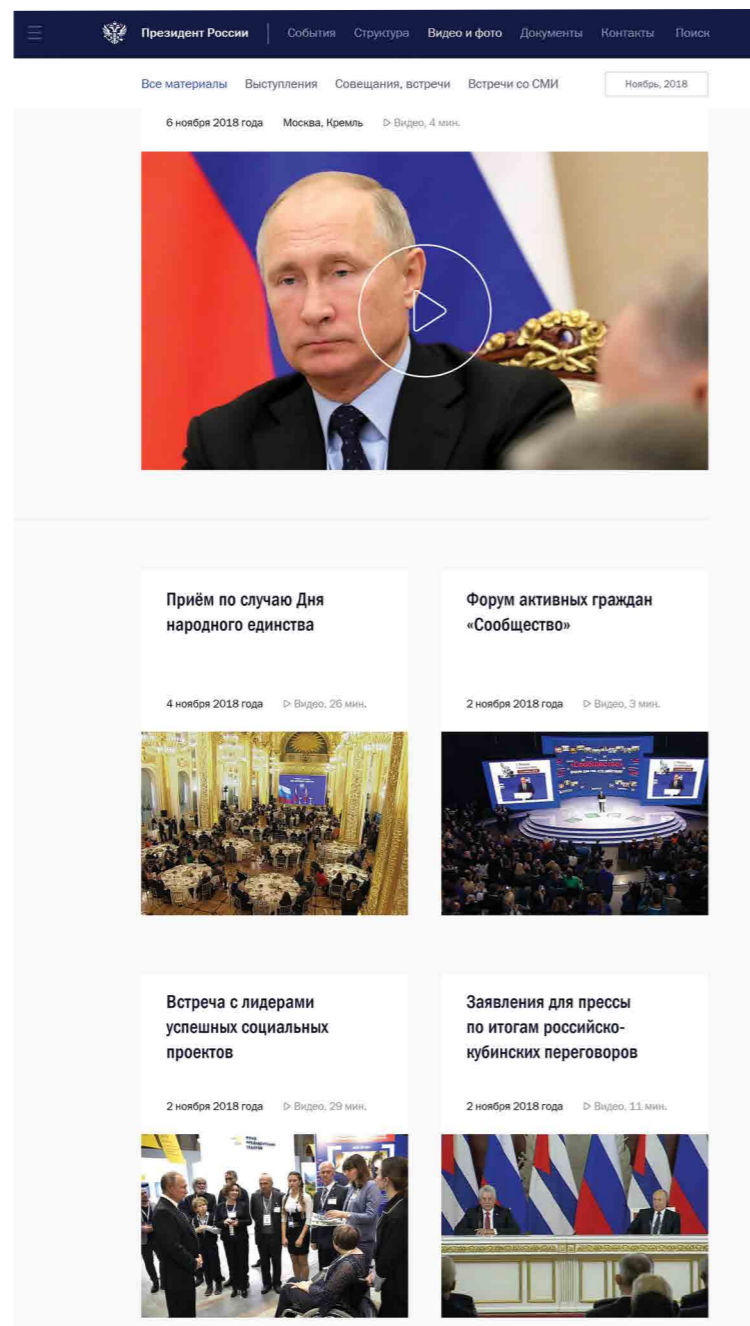

Как написать обращение к Президенту Российской Федерации

На сайте можно обратиться к Президенту РФ. Будет дан официальный ответ. Нажмите на ссылку «Контакты» в верхнем меню. Затем в разделе «Службы для обращения граждан» нажмите «Отправить письмо Президенту России». Вы попадете на страницу по работе с обращениями – letters.kremlin.ru 9.3.

9.3

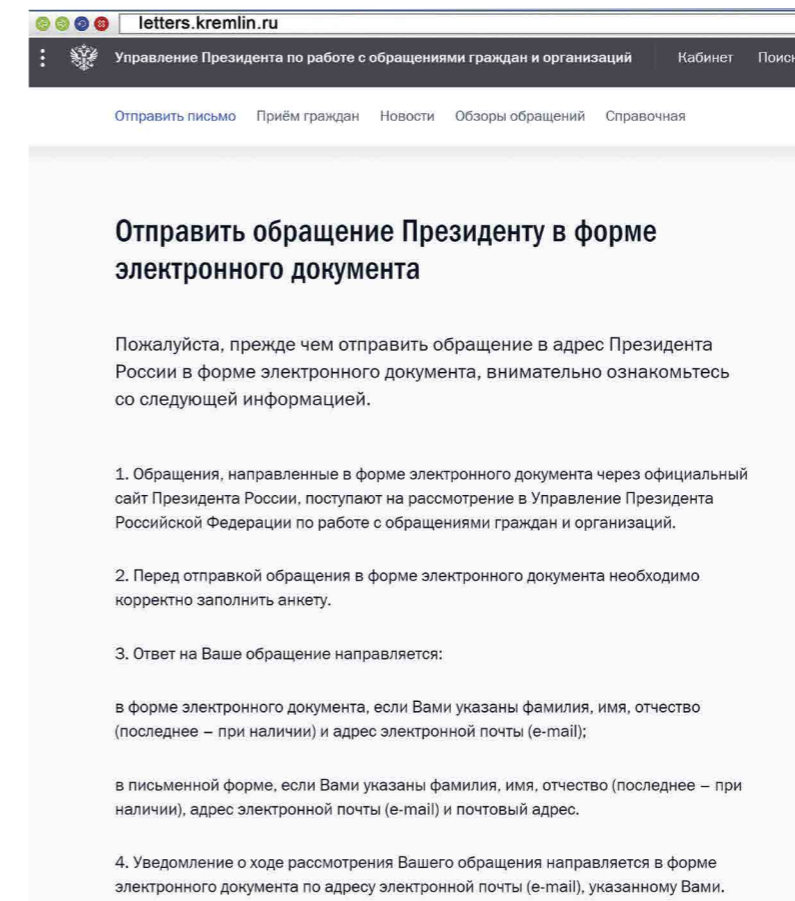

Ознакомьтесь с правилами. Затем внизу нажмите кнопку «Написать письмо» 9.4.

9.4

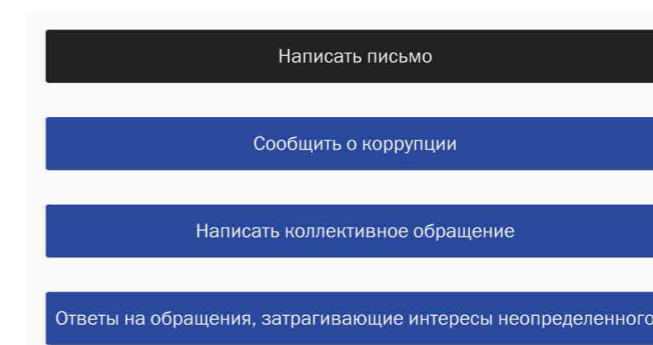

Вам предложат заполнить форму. Вы можете выбрать, куда отправить письмо: в электронную приемную Президента или в приемную Администрации Президента. С этой же страницы можно направить обращение в другой государственный орган.

Будьте внимательны, указывайте свои данные правильно, проверьте информацию для обратной связи, чтобы вы смогли получить ответ.

Заполняем форму обращения

Звездочка * около описания полей означает, что эти графы надо заполнить обязательно 9.5.

9.5

Как отправить обращение Президенту:

1. Перейти по ссылке «Контакты» в верхнем меню на сайте kremlin.ru.
2. Выбрать вкладку «Отправить письмо Президенту России».
3. На следующей странице кликнуть на «Написать письмо».
4. Заполнить форму.
5. Нажать «Направить письмо».

Управление Президента по работе с обращениями граждан и организаций | Кабинет | Поиск

Отправить письмо | Приём граждан | Новости | Обзоры обращений | Справочная

В электронной анкете в Вашем обращении укажите:

кому Вы его направляете или куда Вы его направляете

Президенту Российской Федерации в Администрацию Президента Российской Федерации

должностному лицу Администрации Президента Российской Федерации

Президенту Российской Федерации Путину Владимиру Владимировичу

В электронной анкете в Вашем обращении укажите в именительном падеже Ваши:

Фамилию *

Имя *

Отчество (при наличии) *

Отчество отсутствует

Наименование организации (юридического лица)

В конце формы вы можете прикрепить разные файлы, это могут быть, например, сканированные копии документов. Используя эту возможность, вы получите более полный ответ. Также внизу можно поставить галочку около надписи «Создать личный кабинет».

Создать личный кабинет

Пароль (не менее шести символов) *

Повторите пароль *

Укажите пароль, и вы автоматически зарегистрируетесь на сайте. В этом случае вы сможете следить за процедурой рассмотрения вашего обращения. На сайте Президента России также можно найти всю информацию о работе приемной главы государства в Москве и во всех федеральных округах. Для этого нужно перейти в раздел «Контакты», выбрать блок «Службы для обращения граждан к Президенту» и затем нажать пункт «Личный прием граждан». В самом низу страницы

кликнуть по кнопке «Записаться». И далее выбрать удобную дату и время 9.6.

9.6

letters.kremlin.ru

Управление Президента по работе с обращениями граждан и организаций | Кабинет | Поиск

Отправить письмо | Приём граждан | Новости | Обзоры обращений | Справочная

Личный приём | Мобильная приёмная | Электронная приёмная

Предварительная запись на личный приём

Выберите удобную дату из доступных в расписании. Снизу, в появившемся списке, выберите подходящее время приёма и нажмите кнопку «Записаться на приём».

АВГУСТ							СЕНТЯБРЬ						
ПН	ВТ	СР	ЧТ	ПТ	СБ	ВС	ПН	ВТ	СР	ЧТ	ПТ	СБ	ВС
•	•	•	•	•	•	•				1	2	3	•
•	•	•	•	•	•	•	•	6	7	8	9	10	•
•	•	•	•	•	•	•	•	13	14	15	16	17	•
•	•	•	•	•	•	•	•	20	21	22	23	24	•
•	30	31					•	27	28	29	30		

Предыдущий месяц | Следующий месяц

Сайт Правительства Российской Федерации – government.ru

На сайте government.ru можно ознакомиться с основными направлениями работы Правительства РФ, государственными программами, планами мероприятий министерств и ведомств, федеральным бюджетом. В основном меню вы найдете информацию о структуре, документах, заседаниях, поручениях и законопроектной деятельности 9.7.

9.7

Также вы сможете отправить обращение, перейдя в верхнем меню на главной странице сайта на вкладку «Обращения». Внимательно прочитайте порядок и правила отправки обращений 9.8.

9.8

Форма обращения достаточно простая 9.9.

Всю информацию об обращениях граждан, личном приеме можно получить в справочной службе Правительства РФ. На сайте вы найдете контактный телефон.

9.9

Личный сайт Президента России – putin.kremlin.ru

На сайте kremlin.ru есть ссылка на личный сайт Президента. Здесь размещена его биография, личная информация 9.10.

9.10

Странички российских министерств и ведомств можно найти во многих популярных социальных сетях. Практически любой гражданин может задать вопрос, высказать свою точку зрения по той или иной теме.

Есть официальные странички в Твиттере и на Youtube у Президента страны.

- ok.ru/group/57293147603099 – страничка в Одноклассниках Министерства труда и социальной защиты РФ
- vk.com/minobrnavk – страничка в ВКонтакте Министерства образования и науки
- https://twitter.com/mcx_gf – страничка в Твиттер Министерства сельского хозяйства РФ

Официальные сайты федеральных министерств

Официальные сайты федеральных министерств оформлены по-разному, но структура их одинакова. На сайте **Министерства внутренних дел mvd.ru** можно найти описание его деятельности, новости, информацию для граждан, отдельно выделены контакты, спецпроекты и т. д. 9.11.

9.11

Можно выбрать свой регион и перейти на сайт своей области. На региональных интернет-ресурсах МВД вы найдете всю информацию о деятельности полиции, контактную информацию и даже сможете найти телефон и фотографию своего участкового.

Министерство труда и социальной защиты Российской Федерации – mintrud.gov.ru. Здесь вы найдете целевые программы, план работ, государственные услуги, общественную приемную 9.12.

9.12

Официальные сайты Федерального собрания Российской Федерации

На сайте **Совета Федерации РФ council.gov.ru** гражданам предоставлена возможность высказать свою точку зрения по поводу проектов федеральных законов. Также можно посмотреть, кто является сенатором от вашего региона, обратиться к нему с электронным письмом 9.13.

9.13

На сайте можно найти блоги сенаторов, фоторепортажи и подробное описание событий в Москве и регионах. Можно посмотреть прямую трансляцию официального телеканала.

На сайте Государственной Думы РФ duma.gov.ru – наиболее полная база российского законодательства. Здесь вы найдете стенограммы заседаний, протоколы голосований, прямые видеотрансляции заседаний и подробный архив событий. Можно также найти представителей вашего региона в Государственной Думе и подробно ознакомиться с голосованием каждого депутата 9.14.

9.14

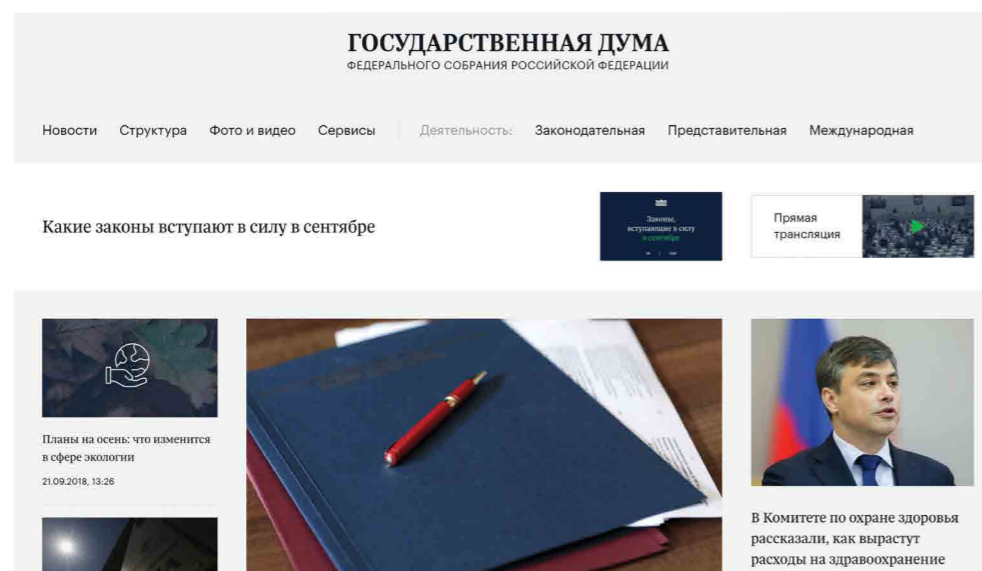

Сайт Российской общественной инициативы – oi.ru

Каждый гражданин России может в интернете выйти на всеобщее обсуждение с предложением. Правила рассмотрения общественной инициативы утверждены Указом Президента России. Проголосовать, ознакомиться с содержанием инициатив, а также предложить свое нововведение можно на сайте Российской общественной инициативы oi.ru 9.15.

9.15

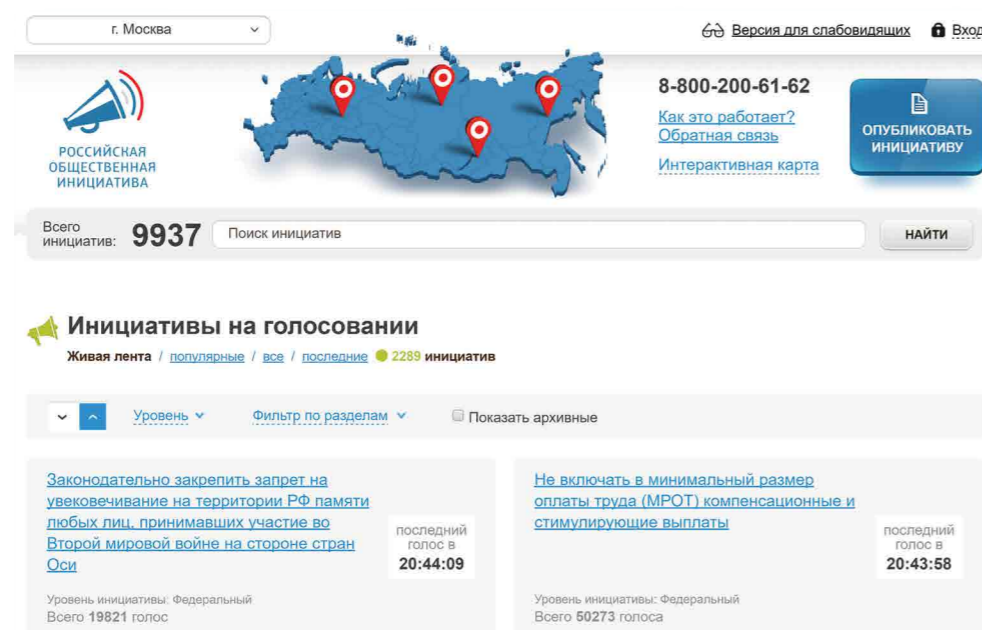

Правила рассмотрения общественных инициатив через интернет

1. Размещению общественной инициативы на интернет-ресурсе предшествует обязательная предварительная экспертиза. Период экспертизы – два месяца. Отказаться в рассмотрении общественной инициативы можно в том случае, если она не содержит описания проблемы либо не предложены варианты ее решения.
2. Голосование проводится в течение года после ее размещения. Если инициатива набирает менее 100 тысяч голосов, она снимается с рассмотрения. Если более – направляется в специальную федеральную экспертную группу для разработки мер по ее реализации. В состав входят представители федеральных органов исполнительной власти, депутатов Госдумы, членов Совета Федерации, Общественной палаты РФ, представителей бизнес-сообщества и общественных объединений.
3. Текст не должен содержать нецензурной лексики, оскорблений, угроз, призывов к экстремистской деятельности. Гражданин также обязан пояснить, на каком уровне должна рассматриваться инициатива.

Все инициативы упорядочены: по разделам, уровню (федеральный, региональный, муниципальный), количеству голосов 9.16.

9.16

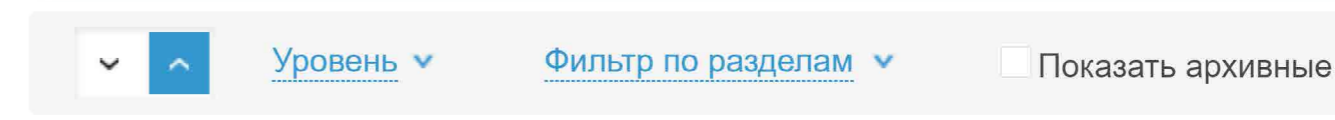

Кликнув по названию любой из них, вы окажетесь на странице с подробным описанием инициативы и практического результата от ее рассмотрения.

Используя доступ на федеральный портал государственных услуг gosuslugi.ru, вы можете проголосовать как за инициативу, так и против нее 9.17.

9.17

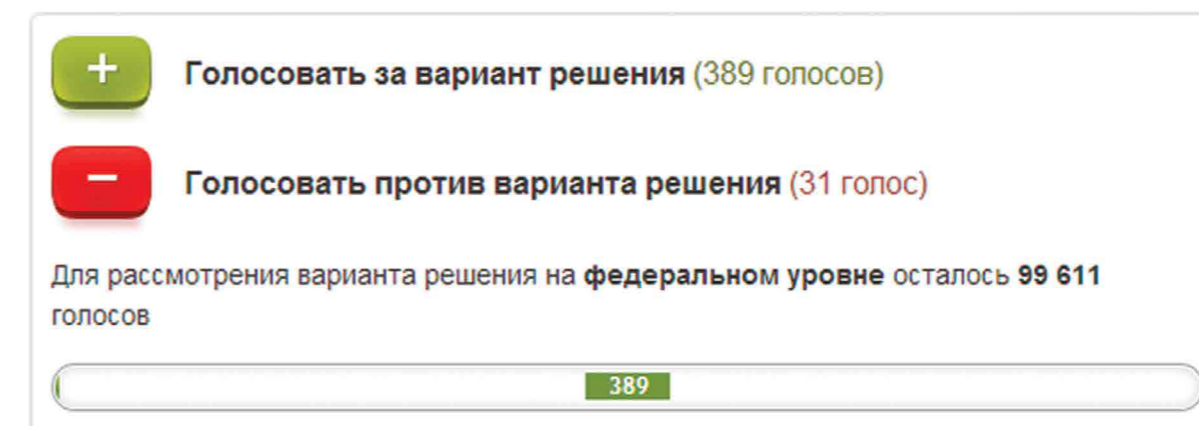

Также вы можете сами внести инициативу, заполнив определенную форму на сайте.

В верхней части сайта размещена ссылка «Интерактивная карта». Перейдя по ней, можно посмотреть инициативы вашего региона 9.18.

9.18

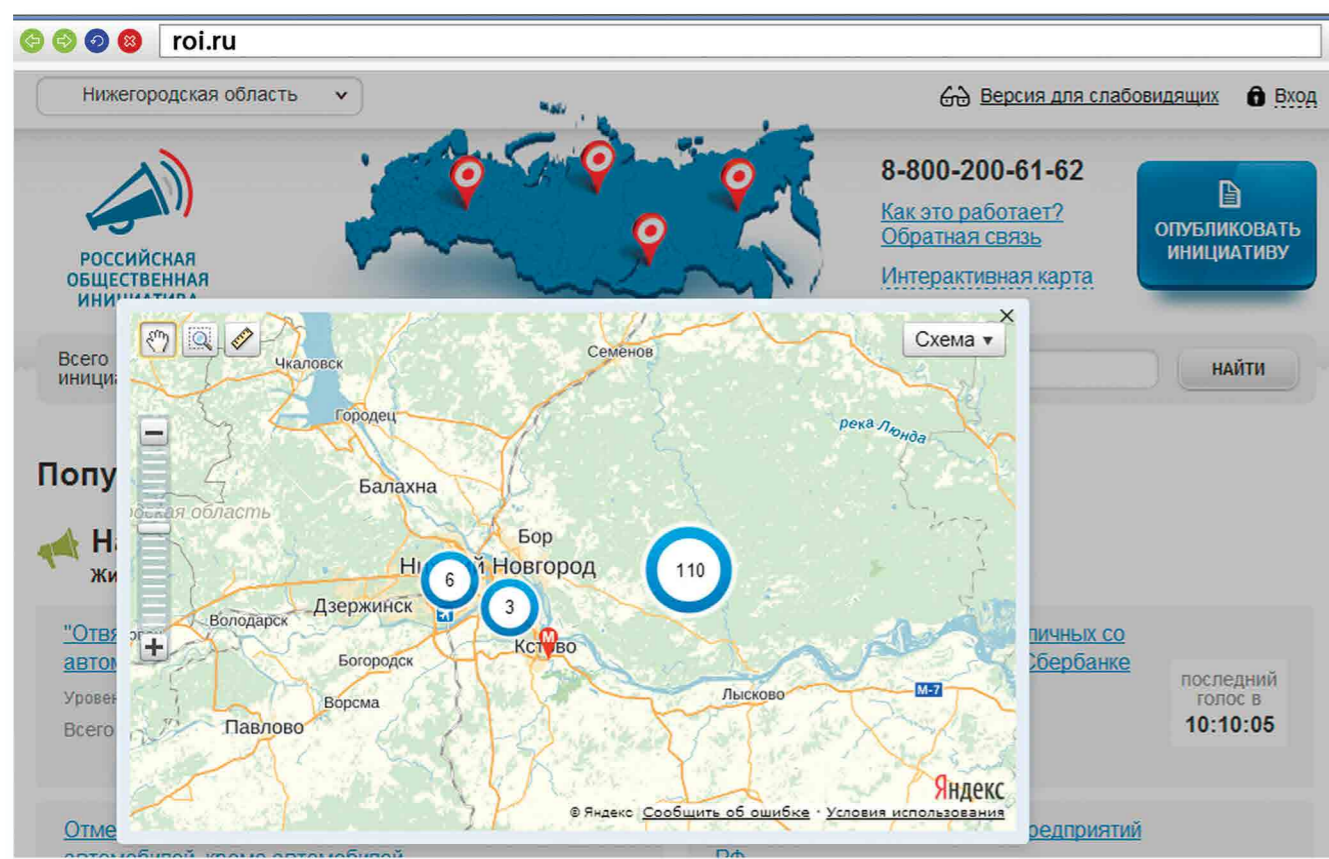

Каждая метка на карте – инициатива, которая может быть федеральной или муниципальной. Голосовать за местную инициативу могут только жители этой территории 9.19.

9.19

Как зарегистрировать общественную инициативу:

1. Нажать на кнопку сверху справа «Опубликовать инициативу».
2. Зарегистрироваться на сайте gosuslugi.ru.
3. Перейти в Личный кабинет.
4. Заполнить форму подачи инициативы.

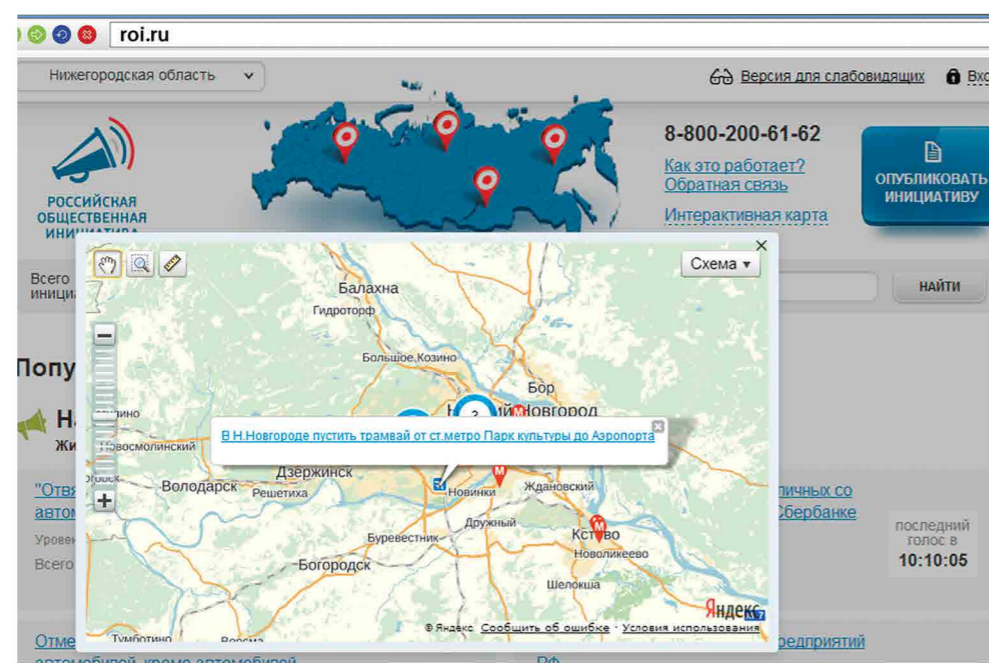

На сайте Российской общественной инициативы представлена краткая схема последовательности действий при работе с инициативами 9.20.

9.20

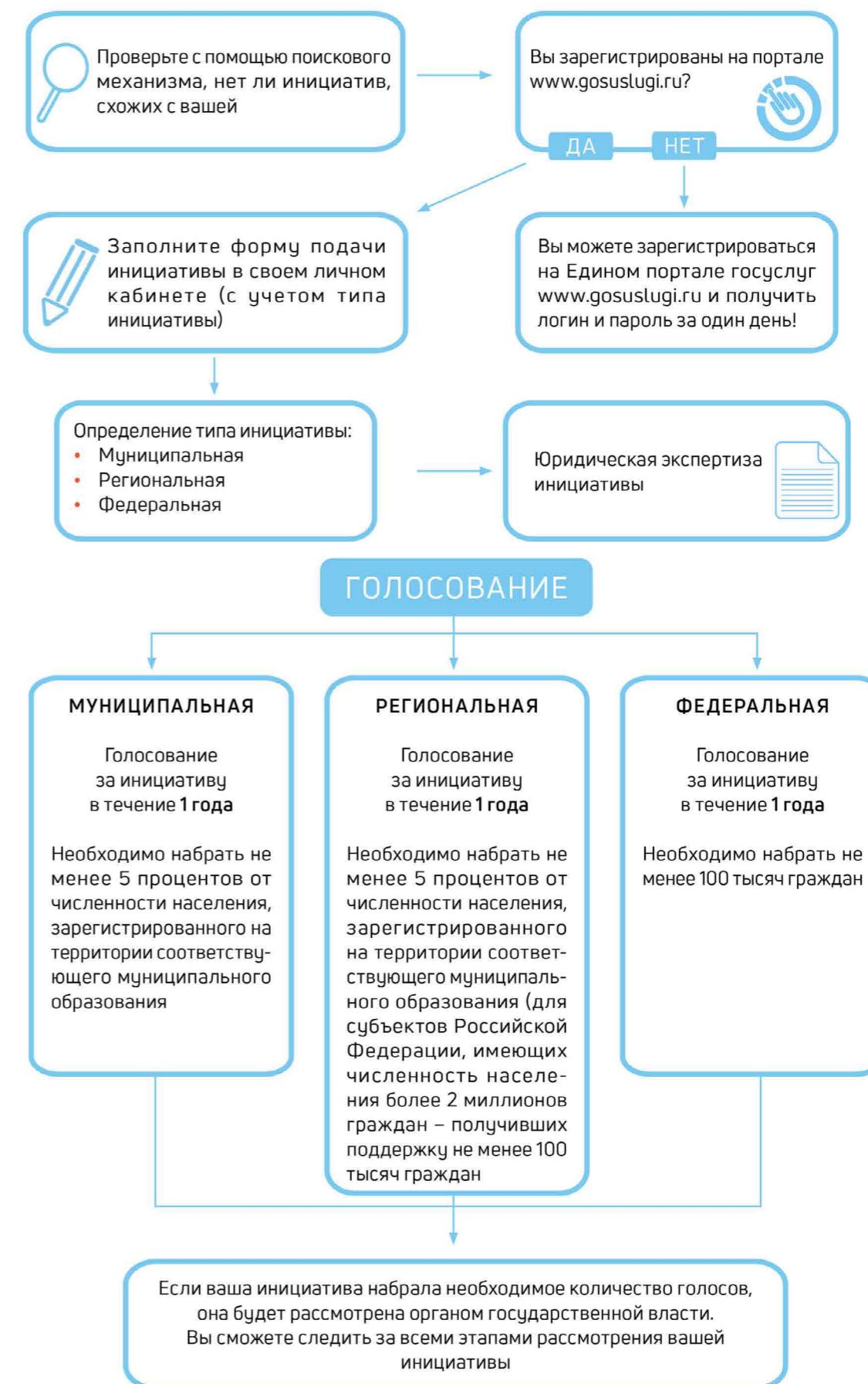

Единый реестр противоправных сайтов – eais.rkn.gov.ru

Федеральная служба по надзору в сфере связи, информационных технологий и массовых коммуникаций ведет единый реестр сайтов, содержащих информацию, которая запрещена к распространению в России, – eais.rkn.gov.ru. Здесь можно проверить сомнительный сайт на предмет законности. А в разделе «Прием сообщений» отправить информацию о замеченном противоправном сайте [9.21](#).

9.21

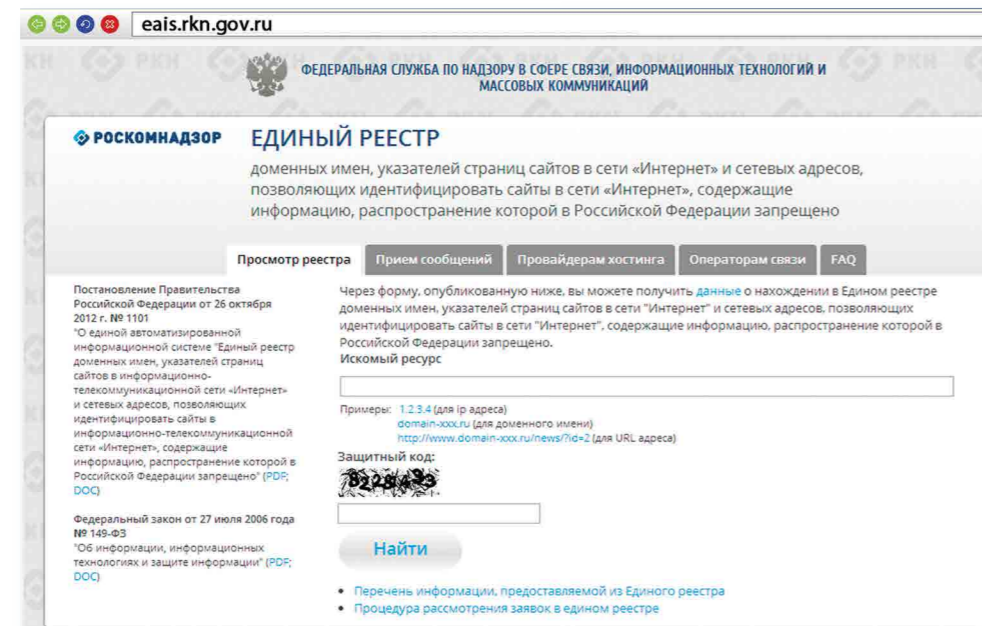

Сайт Федеральной службы государственной регистрации, кадастра и картографии – pkk5.rosreestr.ru

На официальном сайте Росреестра размещена публичная кадастровая карта – pkk5.rosreestr.ru. Используя поиск и изменяя масштаб карты колесиком мыши, можно найти кадастровый номер и информацию, например, о вашем дачном участке [9.22](#).

9.22

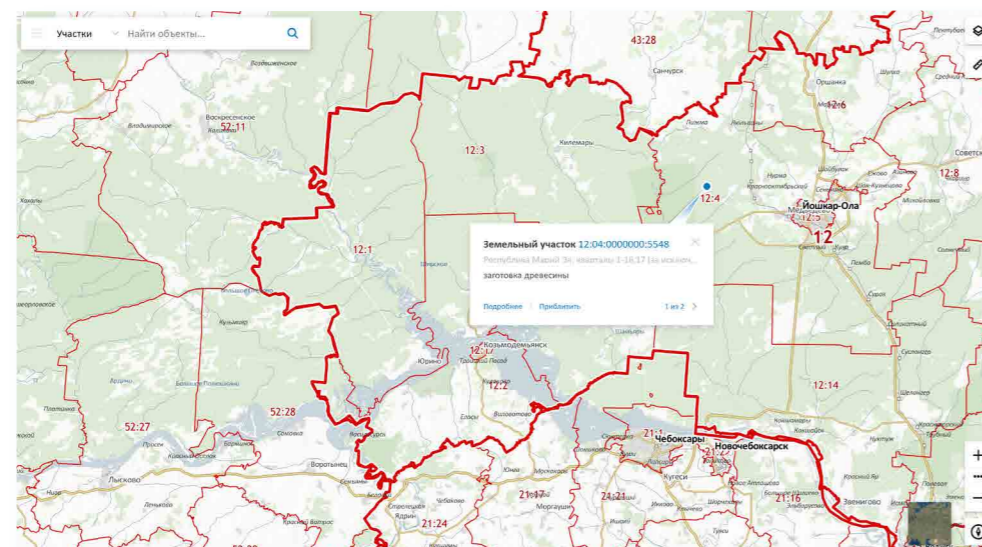

Сайт Федеральной службы государственной статистики – gks.ru

На сайте Росстата gks.ru в разделе интерактивных услуг можно сравнить информацию о составе населения в России по годам или посмотреть, как менялись в России цены на основные товары, начиная с 2002 года [9.23](#).

9.23

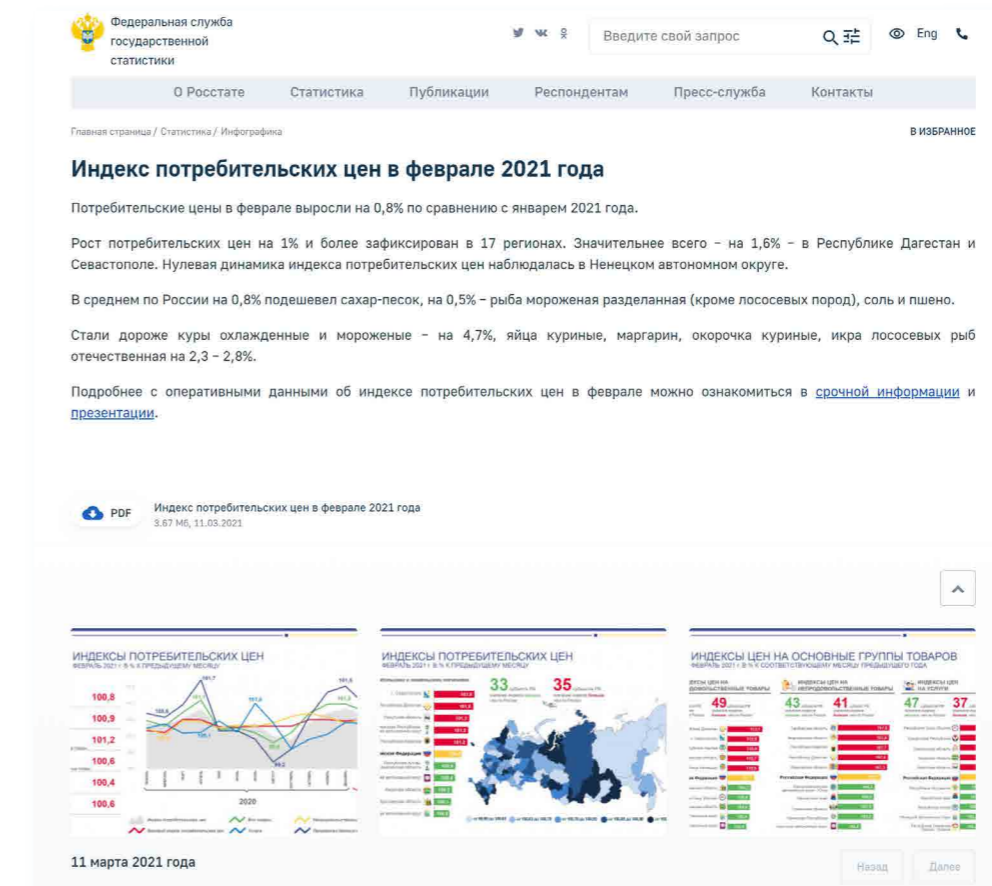

Контрольные вопросы

1. Какую информацию можно найти на сайтах федеральных органов власти?
2. Как через интернет обратиться в государственные федеральные органы власти?
3. На каком сайте на федеральном уровне можно выйти с общественной инициативой?
4. Чем полезен интернет-ресурс «Единый реестр противоправных сайтов»?



Личный кабинет гражданина





Сайт Пенсионного фонда России pfr.gov.ru

10 ГЛАВА

Чтобы узнать о назначении, перерасчете, индексациях и выплатах всех видов пенсий, федеральных льгот, о том, как увеличить свою будущую пенсию, как получить СНИЛС и многом другом, достаточно просто зайти на сайт Пенсионного фонда России (ПФР) – pfr.gov.ru 10.1.

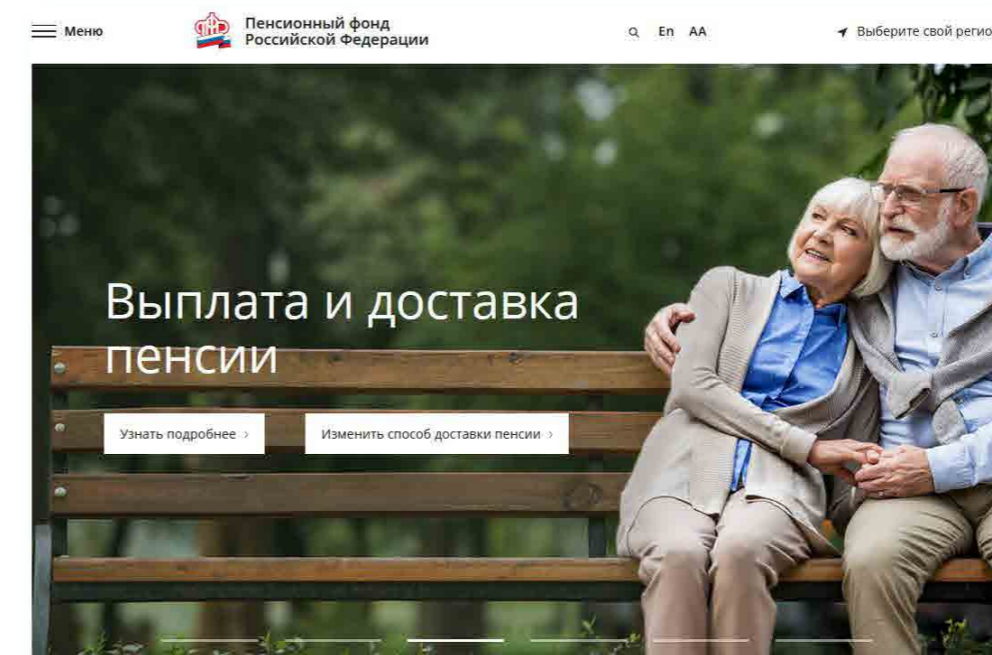
10.1



Сайт можно перевести в режим для слабовидящих, нажав на значок  вверху на главной странице.



Описание основных разделов сайта pfr.gov.ru

Вверху главной страницы сайта можно выбрать регион, в котором вы находитесь, или информацию, по которому вы хотите посмотреть. Он отображается автоматически в зависимости от вашего местоположения. Но вы можете выбрать регион и сами. Указать его необходимо, чтобы увидеть полную информацию об условиях предоставления услуг Пенсионного фонда на интересующей вас территории.

Чтобы выбрать субъект РФ, нажмите на кнопку «Выберите свой регион». Откроется список российских регионов. Кликните на нужный [10.2](#).

10.2

Чтобы указать регион на сайте Пенсионного фонда России, нужно:

1. Нажать на кнопку «Выберите свой регион».
2. Откроется список российских регионов.
3. Выбрать свой, наведя на него курсор мыши.

10.2

Меню Пенсионный фонд Российской Федерации Поиск En AA Выберите свой регион

Для перехода на региональную страницу, выберите регион.

Ваш регион: [Нижегородская область?](#)

Российская Федерация	Кировская область	Республика Алтай	Ставропольский край
Алтайский край	Костромская область	Республика Башкортостан	Тамбовская область
Амурская область	Краснодарский край	Республика Бурятия	Тверская область
Архангельская область	Красноярский край	Республика Дагестан	Томская область
Астраханская область	Курганская область	Республика Ингушетия	Тульская область
Белгородская область	Курская область	Республика Калмыкия	Тюменская область
Брянская область	Ленинградская область	Республика Карелия	Удмуртская Республика
Владимирская область	Липецкая область	Республика Коми	Ульяновская область
Волгоградская область	Магаданская область	Республика Крым	Хабаровский край
Вологодская область	Московская область	Республика Марий Эл	Ханты-Мансийский автономный округ
Воронежская область	Мурманская область	Республика Мордовия	Челябинская область
Еврейская автономная область	Ненецкий автономный округ	Республика Саха (Якутия)	Чеченская Республика
Забайкальский край	Нижегородская область	Республика Северная Осетия — Алания	Чувашская Республика

После выбора местоположения откроется страница регионального отделения Пенсионного фонда. Можно увидеть новости, информацию об отделении и услугах для жителей региона, контакты и список всех клиентских служб в регионе [10.3](#).

10.3

10.3

Меню Пенсионный фонд Российской Федерации Поиск En AA Кировская область

Отделение по Кировской области

Новости Отделение Информация для жителей Контакты отделения и клиентских служб

Новости [Все новости](#)

СОБЫТИЯ 01 АПРЕЛЯ 2021
Играя, бороться за молодость!

СОБЫТИЯ 30 МАРТА 2021
Участникам программы софинансирования пенсий можно оформлять налоговый вычет

Чтобы ознакомиться с разделами сайта, перейдите на главную страницу. Для этого можно нажать на логотип ПФР вверху.

Доступ к основному меню сайта вверху слева - надпись «Меню» и три горизонтальные полоски [10.4](#)

10.4

Меню Пенсионный фонд Российской Федерации Поиск En AA Выберите свой регион

Здесь можно перейти ко всем основным разделам сайта: «Гражданам», «Работодателям», «Самозанятым», а также новостям и контактам.

Но перейти к основным разделам и найти конкретную услугу можно и чуть ниже. Здесь собраны наиболее популярные электронные сервисы, которые есть на сайте ПФР. Можно посмотреть перечень услуг для той или иной категории пользователей. Для этого напротив надписи «Электронные сервисы и информация» следует выбрать варианты «Гражданам», «Работодателям» или «Самозанятым» [10.5](#)

10.5

10.5

Меню Пенсионный фонд Российской Федерации Поиск En AA Выберите свой регион

Электронные сервисы и информация:

Гражданам Работодателям Самозанятым

<p>Личный кабинет</p> <p>Вход в личный кабинет ></p> <p>Проверить состояние лицевого счета ></p> <p>Как получить, изменить и восстановить СНИЛС ></p> <p>Предварительная запись в ПФР ></p>	<p>Материнский капитал</p> <p>Что нужно знать о материнском капитале ></p> <p>Получить сертификат ></p> <p>Распорядиться средствами ></p> <p>Узнать размер (остаток) ></p>	<p>Электронная трудовая книжка</p> <p>Подробнее об электронной трудовой книжке ></p> <p>Проверить историю своей трудовой деятельности ></p>
<p>Социальные выплаты</p> <p>Как получить набор социальных услуг ></p> <p>Получить социальные выплаты, услуги и льготы ></p>	<p>Пенсионное обеспечение</p> <p>Изменить способ доставки ></p> <p>Назначить пенсию ></p> <p>Что нужно знать об изменениях в пенсионной системе ></p>	<p>Центр консультирования</p> <p>Оставить электронное обращение ></p> <p>Контакты ></p>

Выбрав раздел «Гражданам», ниже можно найти интересующую информацию о пенсиях, социальных выплатах, материнском капитале, войти в Личный кабинет, а также оформить услугу.

Например, перейдем в раздел «Пенсионное обеспечение». Откроется страница, где можно поискать основную информацию о назначении, индексации пенсий, о льготах, досрочном выходе на пенсию. Каждая тема – это ссылка. Если вы кликните на нее, откроется страница, где можно найти необходимую информацию [10.6](#).

10.6

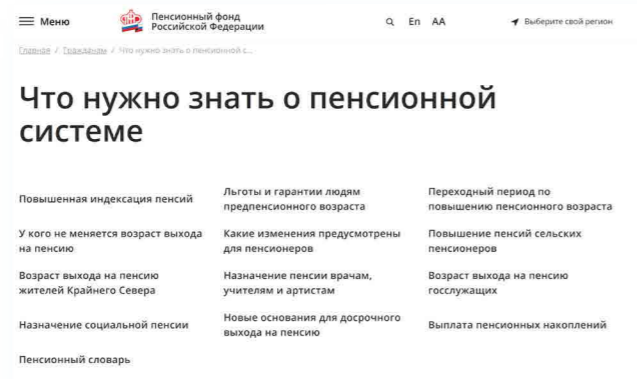

Обратите внимание, что на сайте сбоку есть две вкладки – «Оставить отзыв» и «Ваш контроль». Нажав на «Оставить отзыв», вы сможете заполнить анкету и оставить отзыв о работе сайта Пенсионного фонда России. Кликнув на «Ваш контроль», вы перейдете на интернет-ресурс, где можно оставить отзывы об оформлении или получении государственной услуги онлайн. Однако для полного доступа к данному сайту нужно авторизоваться, то есть пройти регистрацию на портале gosuslugi.ru 10.7.

10.7

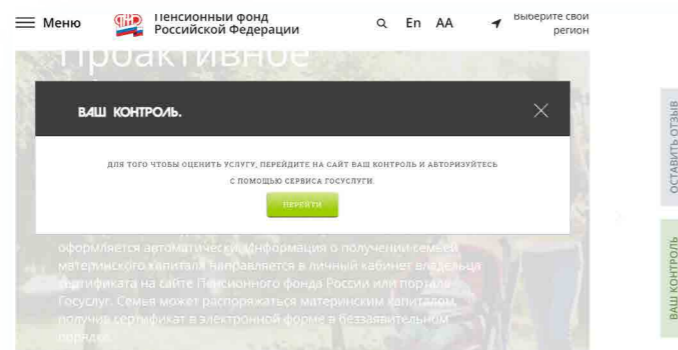

В нижней части сайта размещено дополнительное меню о проектах ПФР. Можно ознакомиться с информацией для школьников о пенсиях, перейти в Единую государственную информационную систему социального обеспечения или на сайт Федерального реестра инвалидов 10.8.

10.8

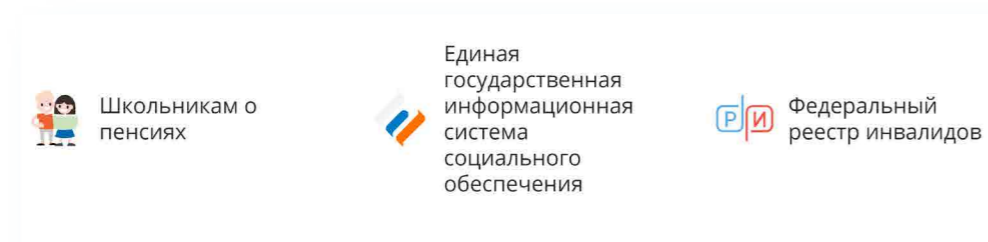

! Чтобы вернуться на главную страницу портала, нажмите вверху на знак логотипа Пенсионного фонда России.

На главной странице сайта размещено окно (ссылка на сервис) Единого контакт-центра взаимодействия с гражданами (чата). Здесь можно задать вопрос по единому номеру 8-800-6-000-000 или в чате онлайн.

Данный консультационный сервис предназначен для обеспечения дистанционного получения гражданами в режиме реального времени информации по вопросам пенсионного обеспечения, предоставления мер социальной защиты (поддержки), социальных услуг в рамках социального обслуживания и государственной социальной помощи, иных социальных гарантий и выплат.

Оператор сервиса – Пенсионный фонд Российской Федерации. А вот вопросы можно задать по работе нескольких ведомств – Министерства труда и социальной защиты Российской Федерации, Пенсионного фонда Российской Федерации, Фонда социального страхования Российской Федерации, Федеральной службы по труду и Федеральное бюро медико-социальной экспертизы 10.9.

10.9

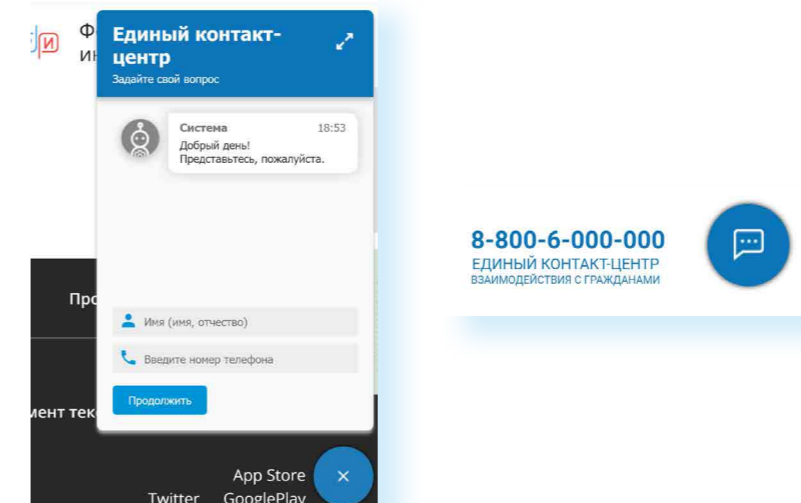

Для полного доступа ко всем услугам необходимо пройти регистрацию на портале в Личном кабинете. Но ряд самых простых услуг можно получить и без регистрации.

Электронные услуги Пенсионного фонда России без регистрации

Регистрация на портале не понадобится, чтобы:

- почитать новости;
- найти информацию о той или иной услуге;
- задать вопрос онлайн;
- написать обращение в ПФР;
- найти адреса отделений или районных клиентских служб;
- распечатать реквизиты платежа в ПФР.

Чтобы перейти к услугам без регистрации, в разделе «Электронные сервисы и информация» выберите пункт «Гражданам».

Далее в блоке «Личный кабинет» нажмите на заголовок «Личный кабинет». Откроется страница, где размещены ссылки на доступные без регистрации сервисы 10.10.

10.10

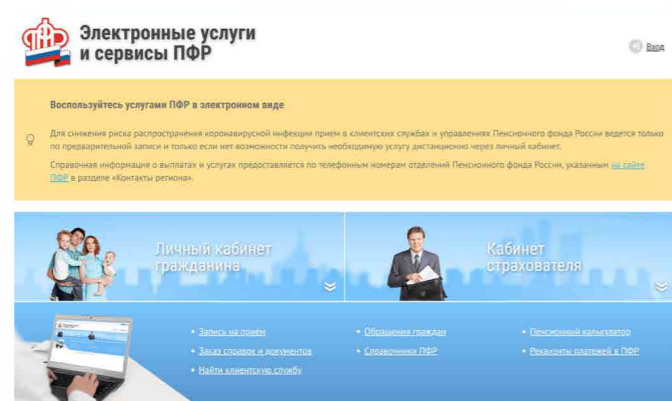

Запись на прием в Пенсионный фонд России

Чтобы записаться на прием в Пенсионный фонд России, необходимо:

1. Выбрать раздел «Электронные сервисы и информация».
2. Нажать вкладку «Гражданам».
3. В блоке «Личный кабинет» кликнуть на надпись «Предварительная запись в ПФР».
4. Заполнить данные, тему приема.
5. Указать дату и удобное свободное время.

Предварительная запись на прием поможет вам исключить ожидание в очереди в клиентской службе. Рекомендуется обращаться в тот территориальный орган ПФР, где были назначены пенсии, социальные выплаты. Есть несколько вариантов перехода к сервису.

Рассмотрим один из них.

1. В разделе «Электронные сервисы и информация» выберите пункт «Гражданам».
2. Далее в блоке «Личный кабинет» нажмите «Предварительная запись в ПФР». Если потребуется, подтвердите, что вы реальный пользователь. Нужно будет следовать инструкциям капчи (электронный тест для определения, что за пользователь оформляет услугу: компьютерная программа или человек).
3. Заполните форму.
4. Укажите свои данные, выберите филиал ПФР, впишите тему приема, дату и удобное время 10.11.

10.11

Предварительный заказ справок и документов

С сайта можно сделать предварительный заказ документов и справок. Также в разделе «Электронные сервисы и информация» выберите вкладку «Гражданам». В блоке «Личный кабинет» нажмите на заголовок «Личный кабинет». Выберите пункт «Заказ справок и документов». Введите необходимые данные. Выберите из списка справку, которую хотите получить, и дату ее получения 10.12.

Для визита за оригиналом справки в ПФР вы можете воспользоваться сервисом предварительной записи на прием в клиентской службе ПФР.

В сервисах предварительной записи и заказа справки из ПФР справа есть кнопка «Отменить/перенести предварительную запись». Воспользуйтесь ею, если ваши планы изменились.

Отменить / перенести предварительную запись

Как найти клиентскую службу

Для того чтобы найти клиентскую службу, на главной странице сайта кликните на раздел «Меню» / «Контакты» / Клиентские службы» или в разделе «Электронные сервисы и информация» выберите вкладку «Гражданам». В блоке «Центр консультирования» нажмите на заголовок «Центр консультирования». Затем – на пункт «Найти свою клиентскую службу».

На странице отобразится карта. Справа – список регионов. Выберите нужный. Карту можно приблизить и ознакомиться с адресами и режимом работы клиентских служб и многофункциональных центров.

На карте условными значками будут отмечены учреждения, где можно оформить услуги ПФР: отделения Пенсионного фонда и МФЦ. В колонке справа можно будет найти адреса, телефоны и график работы данных организаций 10.13.

10.12

Чтобы заказать справку или документ, необходимо:

1. Выбрать вкладку «Личный кабинет гражданина».
2. Кликнуть на надпись «Заказ справок и документов».
3. Указать свои данные, выбрать место приема, список документов, которые необходимо заказать.
4. Указать дату и удобное свободное время.

10.13

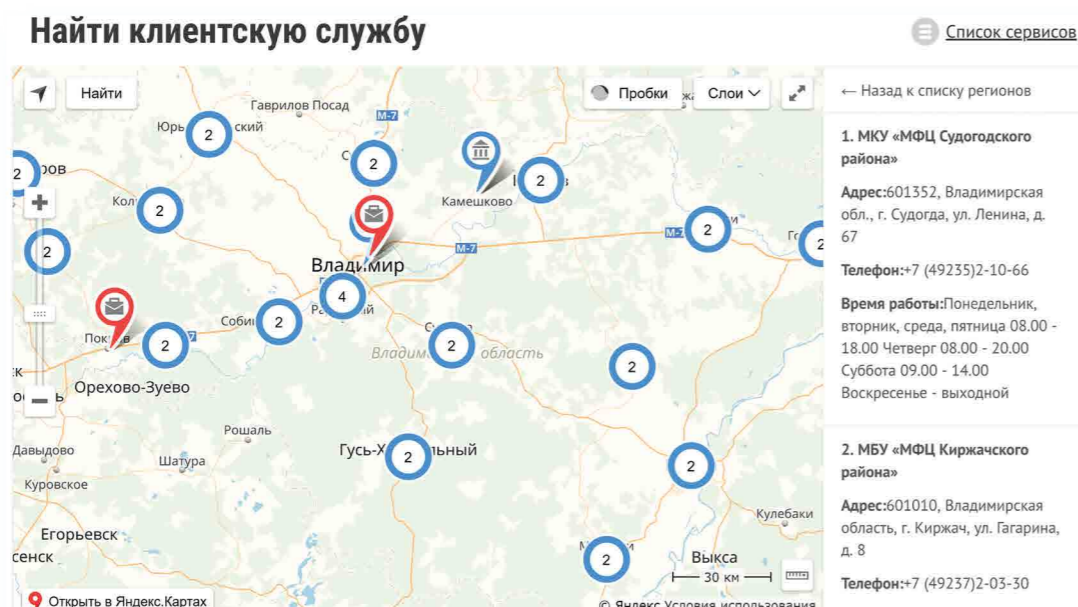

Если вы хотите найти адреса и контакты центрального офиса исполнительной дирекции Пенсионного фонда России, на главной странице сайта кликните на раздел «Меню» / «Контакты» / «Исполнительная дирекция».

Обращение в ПФР через интернет

С сайта ПФР можно направить электронный запрос. Кликните на раздел «Меню» / «Контакты» / «Исполнительная дирекция» / «Электронное обращение» или в разделе «Электронные сервисы и информация» во вкладке «Гражданам» в информационном блоке «Центр консультирования» кликните на услугу «Оставить электронное обращение».

Имейте в виду, что ответ, который содержит персональные данные, в том числе сведения об имущественном положении (например, о выплаченных суммах пенсии), направляется только на ваш почтовый адрес.

Для того чтобы направить обращение, нужно:

- В информационном блоке «Центр консультирования» нажать на надпись «Оставить электронное обращение» или кликнуть на раздел «Меню» / «Контакты» / «Исполнительная дирекция» / «Электронное обращение».
- Ознакомиться с условиями приема и рассмотрения обращений.
- Внизу поставить галочку.
- Нажать «Продолжить».
- На открывшейся странице указать в правой части, проживаете ли вы на территории РФ или за пределами Российской Федерации.
- Указать вашу фамилию, имя, тему и составить текст обращения, если необходимо – прикрепить файлы
- Указать адрес электронной почты, на который вы хотите получить официальный ответ [10.14](#).

10.14

Если в информационном блоке «Центр консультирования» нажать на строчку-ссылку «Контакты», вы сможете найти телефон Единой федеральной консультационной службы ПФР, контакты отделения в своем регионе, почтовый адрес главного управления Пенсионного фонда, а также перейти в группы ПФР в социальных сетях «ВКонтакте», «Одноклассниках», «Твиттере». Также эту информацию можно найти, кликнув на раздел «Меню» / «Контакты» [10.15](#).

10.15

ОСТАВИТЬ ОТЗЫВ

ВАШ КОНТРОЛЬ

8-800-6-000-000
ЕДИННЫЙ КОНТАКТ-ЦЕНТР
ВЗАИМОДЕЙСТВИЯ С ГРАЖДАНАМИ

Сервис для формирования реквизитов платежей в ПФР

Этот сервис предназначен для тех, кто уплачивает дополнительные страховые взносы на накопительную пенсию в рамках Программы государственного софинансирования пенсии, а также для организаций, которые уплачивают дополнительные взносы за своих работников.

Здесь можно сформировать данные для того или иного вида платежа. Чтобы сформировать квитанцию, в разделе «Электронные сервисы и информация» во вкладке «Гражданам» перейдите к информационному блоку «Личный кабинет». Нажмите на заголовок «Личный кабинет». Выберите пункт «Реквизиты платежей в ПФР».

Укажите регион, личные данные, вид платежа 10.16.

10.16

Платежные реквизиты

Плательщик: Физическое лицо Страхователь ЮЛ (ИП)

Субъект Российской Федерации:

Тип платежа: Уплата страховых взносов лицами, добровольно вступившими в правоотношения по ОПС Уплата денежных взносов (штрафов) Платежи дополнительных страховых взносов на накопительную пенсию

Вид платежа: Административные штрафы, установленные Гл. 15 КоАП РФ, за административные правонарушения в области страхования (за исключением штрафов, указанных в пункте 6 статьи 46 БК РФ), выделенные должностными лицами ПФР

Платежные реквизиты:

Получатель платежа: УФК по Архангельской области и Ненецкому автономному округу (Архангельская область) (ГУ-Отделение по Архангельской области и НАО)

ИНН получателя: 2901038317

КПП Получателя: 290101001

Наименование банка получателя: ОТДЕЛЕНИЕ АРХАНГЕЛЬСКОГО БАНКА РОССИИ/УФК по Архангельской области и Ненецкому автономному округу г. Архангельск

БИК банка получателя: 011117401

Номер счета банка получателя: 40102810045370000016

Номер счета получателя: 03100643000000012400

ОКТО: 11701000

КБК: 39211601230060000140

Назначение платежа: Образец: "За ФАМИЛИЯ И.О. Постановление мирового судьи № XXXX от ДД.ММ.ТТТТ. Статьи № XX КоАП РФ"

Распечатайте реквизиты и можете провести оплату в отделении либо через банк онлайн любого банка. Не забудьте предоставить оплаченную квитанцию в территориальный орган ПФР.

Электронные услуги с регистрацией на сайте Пенсионного фонда

Чтобы получить полный доступ к услугам ПФР в электронном виде, необходимо иметь подтвержденную учетную запись на Едином портале государственных услуг (gosuslugi.ru). Необходимо использовать логин и пароль, указанные при регистрации на нем.

Подробнее о регистрации на портале Госуслуг см. в главе 8 «Портал государственных услуг GOSUSLUGI.RU» базового курса программы «Азбука интернета».

Основные функции «Личного кабинета»

При регистрации на сайте Пенсионного фонда автоматически формируется Личный кабинет – ваше личное интернет-пространство на портале. Доступ сюда имеют только вы. Здесь хранятся все ваши личные данные, история ваших электронных обращений и ответов ведомства. Это удобно.

Вот так выглядит список услуг, к которому вы получаете доступ при входе в Личный кабинет 10.17.

10.17

Электронная трудовая книжка		Заказать справку (выписку): • о трудовой деятельности
Индивидуальный лицевой счет	Подать заявление: • о выдаче дубликата страхового свидетельства • о предоставлении правоотношений по ОПС • о добровольном вступлении в правоотношения по ОПС	Получить информацию: • о сформированных пенсионных правах Заказать справку (выписку): • о состоянии индивидуального лицевого счета
Управление средствами пенсионных накоплений	Подать заявление (уведомление): • о выборе инвестиционного профиля (управляющей компании)	Получить информацию: • о страховщике по формированию пенсионных накоплений • о рассмотренных заявлениях
Пенсии	Подать заявление: • о назначении пенсии • о доставке пенсии • о назначении срочной пенсионной выплаты из средств пенсионных накоплений • о возобновлении выплаты пенсии • о восстановлении выплаты пенсии	Получить информацию: • о пенсионном обеспечении Заказать справку (выписку): • о назначенных пенсиях и социальных выплатах (на дату) • об отчислении страховых взносов к категории граждан по пенсионному возрасту • о произведенных выплатах за период
Социальные выплаты	Подать заявление: • о назначении ежемесячной денежной выплаты • об установлении федеральной социальной выплаты к пенсии • о доставке социальных выплат • об отказе ранее полученных заявлений по НСУ • о назначении ежемесячной выплаты неработающему трудоспособному лицу, осуществляющему уход за нетрудоспособным гражданином • о назначении ежемесячной выплаты неработающему трудоспособному лицу, осуществляющему уход за ребенком-инвалидом в возрасте до 18 лет или инвалидом с детства I группы • о назначении дополнительного ежемесячного материального обеспечения за выслугу лет в период Российской Федерации • о назначении дополнительного ежемесячного материального обеспечения за выслугу лет в период Российской Федерации	Получить информацию: • об установленных социальных выплатах Заказать справку (выписку): • о назначенных пенсиях и социальных выплатах (на дату) • из Федерального регистра лиц имеющих право на получение социальной помощи • о праве на получение НСУ • о компенсации расходов, связанных с переездом из районов Крайнего Севера и приравненных к ним местностей, лицам, выполняющим государственные социальные пенсии и (или) пенсии по государственному пенсионному обеспечению и членам их семей
Материнский (семейный) капитал – МСК	Подать заявление: • о расходовании средств МСК на ежемесячную выплату в связи с рождением (усыновлением) второго ребенка • о расходовании средств МСК на приобретение государственного сертификата на МСК • о расходовании средств МСК	Заказать справку (выписку): • из Федерального регистра лиц имеющих право на дополнительные меры государственной поддержки в сфере государственного сертификата на МСК
Гражданам, проживающим за границей		Получить информацию: • о назначении пенсии • о произведенных выплатах • о статусе назначенных в ПФР документов Заказать справку (выписку): • о пенсии для граждан проживающих за границей • о выплатах для граждан проживающих за границей

Через интернет вы можете подать заявление:

- о назначении пенсии;
- о единовременной выплате средств пенсионных накоплений;
- о доставке пенсии;
- о переводе с одной пенсии на другую;
- о назначении срочной пенсионной выплаты из средств пенсионных накоплений;
- о перерасчете размера пенсии;
- о возобновлении выплаты пенсии;
- о прекращении выплаты пенсии;
- о восстановлении выплаты пенсии;
- об отказе от получения назначенной пенсии

и т.д.

Получить информацию:

- о пенсионном обеспечении и установленных социальных выплатах.

Заказать справку (выписку):

- о назначенных пенсиях и социальных выплатах (на дату);
- об отнесении гражданина к категории граждан предпенсионного возраста;
- о произведённых выплатах за период.

В Личном кабинете гражданина можно узнать о размерах социальных выплат и пенсии. Здесь доступно управление средствами пенсионных накоплений.

Количество полезных сервисов и услуг на сайте постоянно увеличивается и совершенствуется, упрощается и механизм получения электронных услуг. Обладая основными навыками в пользовании сайтом, вы всегда сможете разобраться в нововведениях.

Чтобы зайти в Личный кабинет и оформить интересующую услугу в разделе «Электронные сервисы и информация» во вкладке «Гражданам», выберите пункт «Вход в личный кабинет» 10.18.

10.18



Затем кликните на кнопку «Вход». На следующей странице нажмите «Войти».

Вас перенаправят на сайт gosuslugi.ru. Введите свой логин и пароль. (Если вы не зарегистрированы в системе, то начните процесс регистрации, предполагающий полный доступ к электронным услугам, нажав на ссылку «Зарегистрироваться») 10.19.

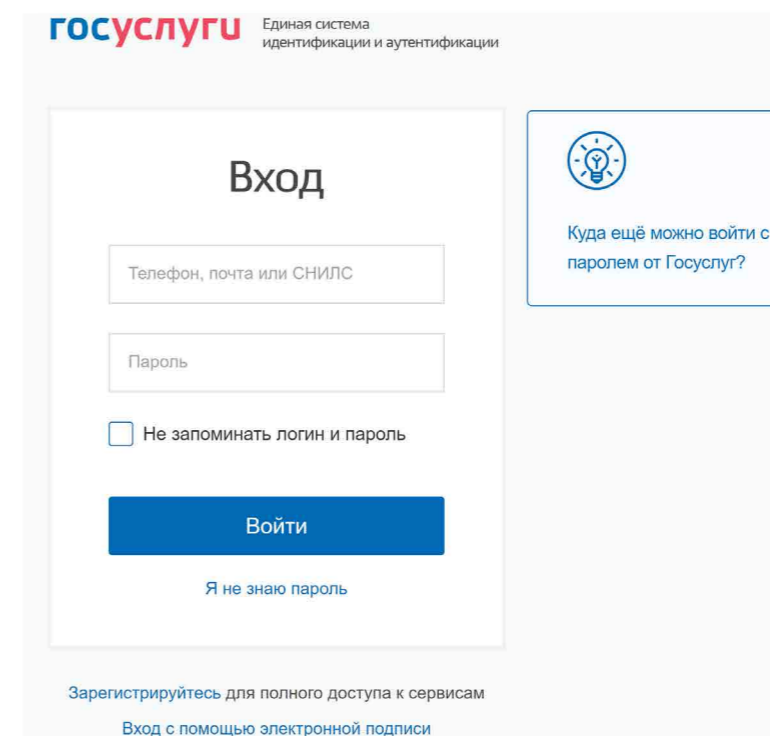

После ввода логина и пароля кликните «Войти».

Страница перенаправит вас на сайт Пенсионного фонда России. Можете начинать оформлять интересующие услуги.

Также воспользоваться услугами Пенсионного фонда возможно через Портал государственных услуг – [GOSUSLUGI.RU](https://gosuslugi.ru).

Сервисы для расчета размера пенсии и пенсионных коэффициентов

Даже если вы еще не пенсионер, сайт будет очень полезен для вас. В разделе «Электронные сервисы и информация» во вкладке «Гражданам» нужно перейти к информационному блоку «Личный кабинет». Нажмите на заголовок «Личный кабинет». Выберите пункт «Пенсионный калькулятор». Сервис позволит предварительно рассчитать размер будущей пенсии. Также на страницу «Пенсионного калькулятора» можно попасть через «Меню», выбрав его в разделе «Дополнительная информация». Вам необходимо ввести логин и пароль от портала Госуслуги. Нажать «Войти». Далее внизу страницы еще раз перейдите в раздел «Пенсионный калькулятор». Данные отразятся автоматически 10.20.

Войти

10.19

Чтобы войти в Личный кабинет на сайте ПФР, нужно:

1. Зайти на сайт pfr.gov.ru
2. Кликнуть на раздел «Вход в Личный кабинет».
3. На следующей странице нажать «Войти».
4. Затем ввести свой логин и пароль.
5. Кликнуть «Войти».

10.20

Вверху рассчитан предположительный размер пенсии. Здесь же можно нажать на ссылку «Получить из выписки» и оформить услугу получения выписки о состоянии вашего индивидуального лицевого счета (ИЛС).

На странице можно смоделировать размер будущей пенсии либо исходя из имеющегося дохода, либо ориентируясь на желаемый размер пенсии. Нажав на вкладку «Исходя из жизненной ситуации» и указав варианты дохода, нужно нажать кнопку «Рассчитать». Отобразится возможная сумма пенсии. Если нажать на вкладку «Исходя из желаемого размера» и, передвигая ползунок, выбрать сумму пенсионной выплаты, калькулятор покажет, в течение какого времени и какой должен быть доход для данного размера пенсии 10.21.

10.21

Подача через интернет заявления о назначении пенсии

Выберите услугу «Подать заявление о назначении пенсии».

Начните заполнять электронную форму.

Все графы, отмеченные звездочкой *, подлежат заполнению в обязательном порядке.

Укажите территориальный орган ПФР, в который вам было бы удобно представить все необходимые документы. Можно выбрать отделение по месту регистрации или по месту фактического проживания 10.22.

10.22

Затем введите свои личные данные.

Указав «Общие данные», переходите к следующему шагу, нажав кнопку в правом нижнем углу экрана «Следующий шаг».

В графе «Назначение пенсии» укажите вид пенсии, на получение которой сформировались пенсионные права 10.23.

10.23

Впишите дополнительные сведения. Это важно, так как эти данные могут повлиять на размер вашей пенсии.

Не забудьте ознакомиться с информацией и поставить галочки в разделе «Подтверждение данных» 10.24.

10.24

5. Подтверждение данных

Я предупрежден:

- о необходимости извещать территориальный орган ПФР о наступлении обстоятельств, влекущих за собой изменение размера пенсии, фиксированной выплаты к страховой пенсии и размера повышения фиксированной выплаты к страховой пенсии или прекращение (продление) их выплаты, в том числе об изменении места жительства, не позднее следующего рабочего дня после наступления соответствующих обстоятельств (часть 5 статьи 26, части 1-3, 5 статьи 28 Федерального закона от 28 декабря 2013г. № 400-ФЗ «О страховых пенсиях» (далее-Федеральный закон «О страховых пенсиях»), статья 24 Федерального закона от 15 декабря 2001 г. № 166-ФЗ «О государственном пенсионном обеспечении в Российской Федерации» (далее-Федеральный закон «О государственном пенсионном обеспечении в Российской Федерации»), части 1-5 статьи 15 Федерального закона от 28 декабря 2013 г. № 424-ФЗ «О накопительной пенсии» (далее-Федеральный закон «О накопительной пенсии»);
- о необходимости безотлагательно извещать территориальный орган ПФР о поступлении на работу и (или) выполнении иной деятельности, в период осуществления которой я подлежу обязательному пенсионному страхованию, о наступлении других обстоятельств, влекущих изменение размера федеральной социальной доплаты к пенсии или прекращение ее выплаты (для пенсионеров, которым установлена федеральная социальная доплата к пенсии в соответствии со статьей 12.1 Федерального закона от 17 июля 1999 г. № 178-ФЗ «О государственной социальной помощи»);
- о необходимости в случае оформления доверенности на получение пенсии, срок действия которой превышает один год, ежегодного представления в территориальный орган Пенсионного фонда Российской Федерации документа, подтверждающего факт моей регистрации по месту получения пенсии (часть 19 статьи 21 Федерального закона «О страховых пенсиях», статья 24 Федерального закона «О государственном пенсионном обеспечении в Российской Федерации»);
- о необходимости извещать территориальный орган ПФР о выезде на постоянное жительство за пределы территории Российской Федерации путем подачи соответствующего заявления не ранее чем за один месяц до даты выезда (часть 1 статьи 27 Федерального закона «О страховых пенсиях»);
- о необходимости в случае выбора опекуном (попечителем) доставки пенсии путем зачисления её на свой счет в кредитной организации указывать номинальный счет;
- о возможности доставки пенсии только через организацию, с которой органом, осуществляющим пенсионное обеспечение, заключен договор, предусмотренный частью 14 статьи 21 Федерального закона от 28.12.2013 № 400-ФЗ «О страховых пенсиях».

Я предупрежден

Уведомление о приёме заявления:

Прошу направить уведомление, подтверждающее факт и дату приема территориальным органом Пенсионного фонда Российской Федерации настоящего заявления и представленных мною документов, на адрес электронной почты

Черновик заявления сохранен в 23:20

Затем нажмите на кнопку в нижнем правом углу «Сформировать заявление».

Аналогично заполняется заявление о способе доставки пенсии. Для этого вам необходимо перейти на главную страницу Личного кабинета гражданина и выбрать соответствующий пункт.

Далее вы попадаете на страницу с сообщением об успешной отправке заявления, где также есть возможность посмотреть «Историю обращений» (в которой можно отслеживать статус заявлений) и скачать свое электронное заявление о назначении пенсии.

Подача заявления о назначении ежемесячной денежной выплаты

Ежемесячная денежная выплата предоставляется определенным категориям граждан из числа ветеранов, инвалидов, включая детей-инвалидов, бывших несовершеннолетних узников фашистских концлагерей, лиц, пострадавших в результате воздействия радиации.

Если вы имеете право на получение такой выплаты, то в заявлении необходимо указать территориальный орган ПФР, в котором находится ваше пенсионное дело, затем – ваши личные данные. В последнем пункте – указать причину, по которой вам должны назначить выплату. В конце нажмите на кнопку «Сформировать заявление» 10.25.

Заявление о назначении ежемесячной денежной выплаты

[Список сервисов](#)

10.25

1. Отделение пенсионного фонда

Территориальный орган ПФР:

Способ подачи заявления: Лично Через представителя

2. Данные заявителя

3. Содержание заявления

4. Подтверждение данных

Подача заявления о предоставлении набора социальных услуг

Одновременно с получением ежемесячной денежной выплаты можно подать заявление о предоставлении набора социальных услуг (НСУ). Набор включает в себя:

- лекарственные препараты для медицинского применения по рецептам, медицинские изделия по рецептам, специализированные продукты лечебного питания для детей-инвалидов;
- путевки на санаторно-курортное лечение для профилактики основных заболеваний;
- бесплатный проезд на пригородном железнодорожном транспорте, а также на междугородном транспорте к месту лечения и обратно.

После указания территориального органа ПФР и ввода персональных данных в разделе «Запрашиваемые виды НСУ» поставьте галочки у пунктов предоставления набора социальных услуг в натуральной форме. Вы можете выбрать как один, так и все три пункта. Если вы хотите получать набор в денежном эквиваленте, то нужно поставить галочки в первом и последнем пунктах. Затем подтвердите данные и сформируйте заявление 10.26.

Основной принцип заполнения заявления на получение услуги на сайте ПФР:

- Указать территориальный орган ПФР, где находится ваше пенсионное дело.
- Ввести личные данные.
- Вписать или поставить галочки напротив нужных пунктов.
- Подтвердить свои данные (если требуется).
- Нажать «Сформировать заявление».

10.26

Заявление о предоставлении НСУ

1. Территориальный орган Пенсионного фонда

2. Данные заявителя

3. Запрашиваемые виды НСУ

Прошу предоставить мне:

- набор социальных услуг, предусмотренных частью 1 статьи 6.2 Федерального закона от 17 июля 1999 г. № 178-ФЗ «О государственной социальной помощи» (полный набор социальных услуг)
- социальную услугу, предусмотренную пунктом 1 части 1 статьи 6.2 Федерального закона от 17 июля 1999 г. № 178-ФЗ «О государственной социальной помощи» (по обеспечению в соответствии со стандартами медицинской помощи необходимыми лекарственными препаратами для медицинского применения по рецептам на лекарственные препараты, медицинскими изделиями по рецептам на медицинские изделия, а также специализированными продуктами лечебного питания для детей-инвалидов)
- социальную услугу, предусмотренную пунктом 1.1 части 1 статьи 6.2 Федерального закона от 17 июля 1999 г. № 178-ФЗ «О государственной социальной помощи» (по предоставлению при наличии медицинских показаний путевки на санаторно-курортное лечение, осуществляемое в целях профилактики основных заболеваний, в санаторно-курортные организации, определенные в соответствии с законодательством Российской Федерации о контрактной системе в сфере закупок товаров, работ, услуг для обеспечения государственных и муниципальных нужд)
- социальную услугу, предусмотренную пунктом 2 части 1 статьи 6.2 Федерального закона от 17 июля 1999 г. № 178-ФЗ «О государственной социальной помощи» (по бесплатному проезду на пригородном железнодорожном транспорте, а также на междугородном транспорте к месту лечения и обратно)

Оплата НСУ за счет суммы ЕДВ: Оплата НСУ будет осуществляться за счет суммы ЕДВ с 1 января 2018 года

[Следующий шаг](#)

Через Личный кабинет гражданина есть возможность подать заявление об отказе от набора социальных услуг и о возобновлении получения данных услуг. Механизм подачи заявлений будет таким же.

Пенсионеры могут посмотреть на сайте размер своей пенсии или иных социальных выплат. Для этого в Личном кабинете нужно зайти в соответствующий раздел – «Получить информацию о пенсионном обеспечении» или «Получить информацию об установленных социальных выплатах».

10.27

В разделах «Заказать справку» или «Получить информацию» можно заказать соответствующий документ [10.27](#).

А затем забрать его в территориальном органе ПФР в назначенное время.

Эти справки можно также сформировать онлайн, воспользовавшись специальным сервисом Личного кабинета.

Юридической силой такая справка обладать не будет, однако она вполне подойдет для личного хранения.

Индивидуальный лицевой счет

Подать заявление:

- [о выдаче дубликата страхового свидетельства](#)
- [о добровольном вступлении в правоотношения по ОПС](#)
- [о прекращении правоотношений по ОПС](#)

Получить информацию:

- [о сформированных пенсионных правах](#)

Заказать справку (выписку):

- [о состоянии индивидуального лицевого счёта](#)

Управление средствами пенсионных накоплений

Подать заявление (уведомление):

- [о выборе инвестиционного портфеля \(управляющей компании\)](#)

Получить информацию:

- [о страховщике по формированию пенсионных накоплений](#)
- [о рассмотренных заявлениях](#)

Пенсии

Подать заявление:

- [о назначении пенсии](#)
- [о единовременной выплате средств пенсионных накоплений](#)
- [о доставке пенсии](#)
- [о переводе с одной пенсии на другую](#)
- [о назначении срочной пенсионной выплаты из средств пенсионных накоплений](#)
- [о перерасчете размера пенсии](#)
- [о возобновлении выплаты пенсии](#)
- [о прекращении выплаты пенсии](#)
- [о восстановлении выплаты пенсии](#)
- [об отказе от получения назначенной пенсии](#)

Получить информацию:

- [о пенсионном обеспечении](#)
- Заказать справку (выписку):
- [о назначенных пенсиях и социальных выплатах \(на дату\)](#)
 - [об отнесении гражданина к категории граждан предпенсионного возраста](#)
 - [о произведённых выплатах за период](#)

Контрольные вопросы

1. Нужно ли проходить регистрацию на сайте ПФР, чтобы записаться на прием?
2. Как зарегистрироваться на сайте Пенсионного фонда России?
3. Что такое Личный кабинет гражданина на интернет-ресурсе ПФР?
4. Какие возможности для консультирования пользователей существуют на сайте Пенсионного фонда?
5. Какими электронными услугами можно воспользоваться после регистрации на сайте Пенсионного фонда?



Полезные сервисы



Просмотр видео

Интернет – огромный каталог разнообразного видео: музыкальные клипы, фильмы, телевизионные программы. Вы тоже можете опубликовать видео, которое отсняли на мобильный телефон или видеокамеру. Свою страничку, где вы смогли бы размещать отснятые видео, можно зарегистрировать в [youtube.com](https://www.youtube.com). Здесь также можно найти интересные фильмы или передачи. Но следует учитывать, что просмотр многих из них будет платным.

С появлением цифрового телевидения становятся популярными мультимедийные платформы, которые позволяют смотреть любые ТВ-каналы, фильмы и сериалы на любых компьютерных устройствах. Например, такой сервис есть у Ростелекома – Wink (Винк). Он размещен по адресу: wink.rt.ru. На такие сайты оформляется платная подписка на любой срок. Но при этом есть и бесплатные возможности посмотреть фильмы и сериалы. Например, в тарифы сотового оператора Tele2 включена возможность бесплатного доступа к ТВ-каналам на платформе Wink.

Также бесплатная подборка российских фильмов размещена на официальном сайте mosfilm.ru. Зайдите в раздел «Кинотеатр». Можете выбрать фильм из рекомендуемых к просмотру или найти интересующий вас фильм через строку поиска вверху. Введите название фильма. Нажмите на значок поиска 11.1.

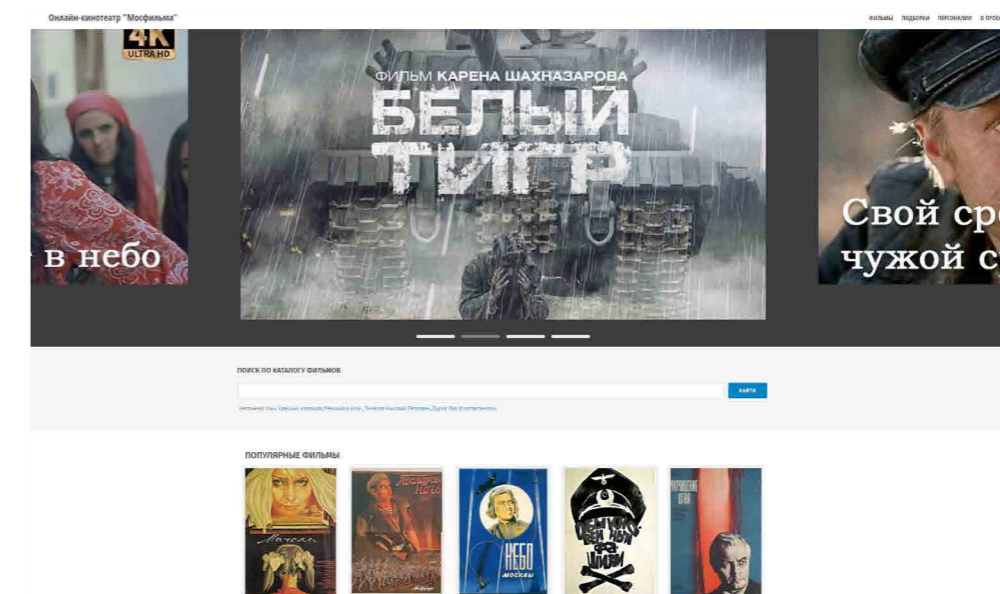

11.1

Кликнув по ссылке на картинку фильма, вы перейдете на страницу для просмотра. Нажмите на кнопку «Смотреть фильм».

11.2 Откроется экран для просмотра 11.2.

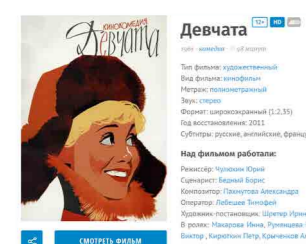

Каждый проигрыватель имеет кнопки управления. Вы можете остановить воспроизведение фильма, отрегулировать громкость, смотреть фильм в размере полного экрана вашего монитора.

Посмотреть интересную программу или ролик также можно, выбрав их в Яндекс, раздел «Видео» (video.yandex.ru), или на сайте youtube.com.

Как послушать музыку в интернете

В интернете можно послушать радиостанции онлайн. Наберите в поисковой строке: «слушать радио онлайн». Откроется список сайтов, предлагающих такую возможность. 11.3.

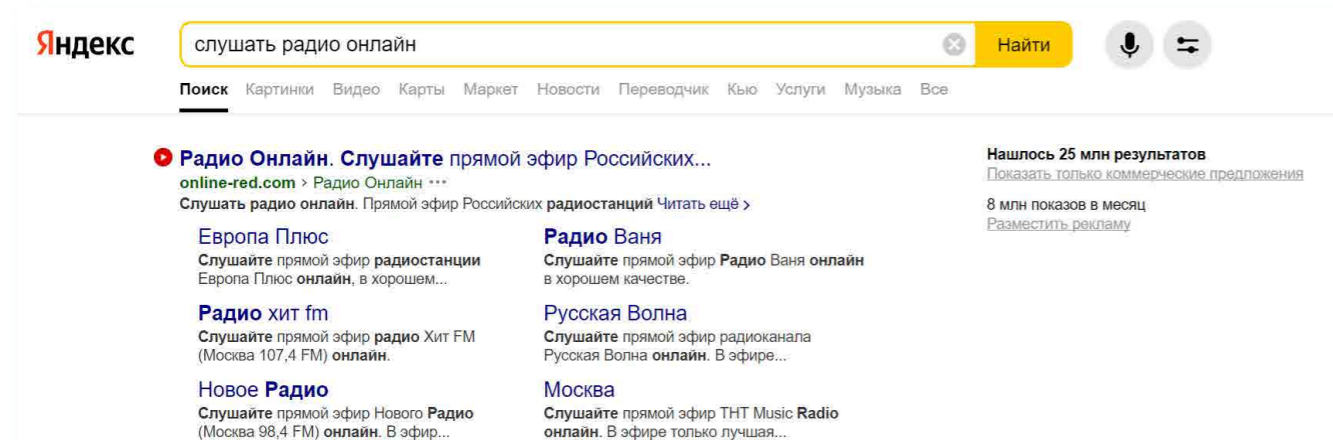

Выберите понравившийся. Кликните мышкой на название радиостанции. Затем нажмите кнопку «Воспроизведение», обозначенную стрелочкой или надписью.

Начнется воспроизведение. Звук вы услышите не сразу, необходимо, чтобы через сеть прошли данные и ваш компьютер обработал сигнал.

Также послушать музыку можно через сервис **Яндекс.Радио**. Достаточно указать настроение или стиль музыки.

Прослушивание музыки через сервис Яндекс.Музыка

Также выбрать и послушать любимую песню можно на странице music.yandex.ru. Здесь представлена только легальная музыка 11.4.

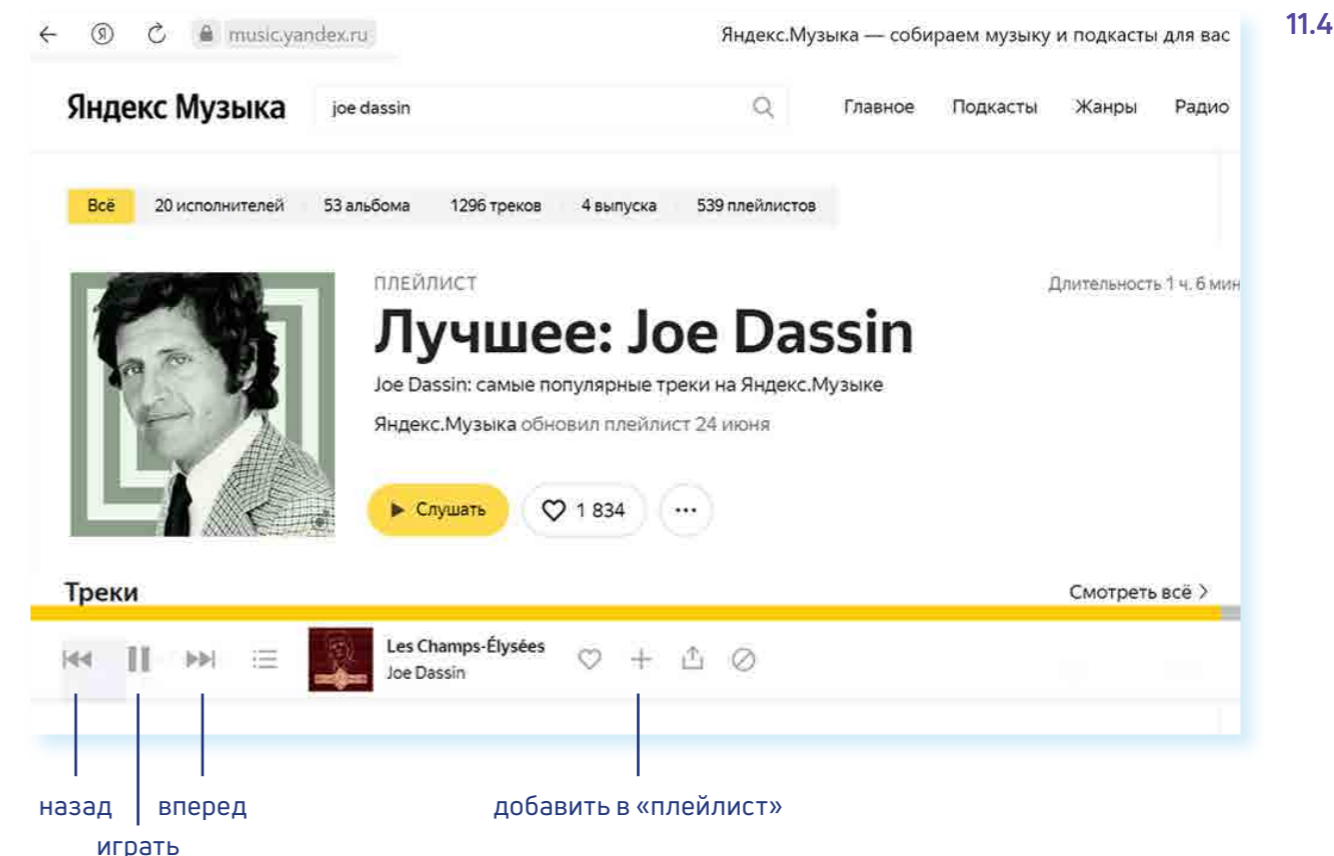

В поисковой строке вы можете задать имя исполнителя или название музыкальной композиции. И затем выбрать подходящее из предложенных вариантов и нажать на воспроизведение. Сервис **Яндекс.Музыка** платный. Возможности бесплатного прослушивания музыки ограничены.

В Сети много сайтов, которые предлагают послушать музыку или сохранить ее на свой компьютер. Каждая музыкальная композиция имеет законного правообладателя. Скачивая музыку с какого-либо сайта, вы можете нарушить права владельца музыкальной композиции. За нарушение авторских прав предусмотрена гражданско-правовая, административная и уголовная ответственность.

Но для домашнего прослушивания вполне можно воспользоваться онлайн-сервисами. Музыка можно найти и послушать в социальных сетях – в ВКонтакте, в Одноклассниках есть вкладка «Музыка».

Картографические сервисы

В интернете можно найти нужный объект или адрес, магазин и даже проложить маршрут своего путешествия или прогулки. Помогут карты Google, карты Яндекса, спутниковые карты.

Перейдите на сайт одного из картографических сервисов. В поисковой строке необходимо указать адрес интересующего вас объекта. После его обнаружения вы увидите на карте метку 11.5.

11.5

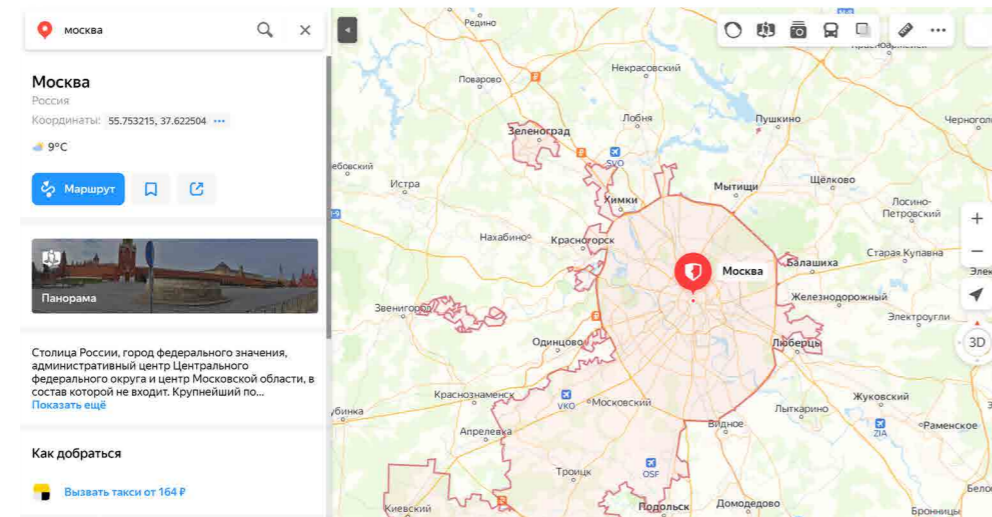

Если необходимо более детально рассмотреть объект, приблизить его – воспользуйтесь колесиком мыши.

Значки разделов могут находиться сверху справа, а также внизу страницы. С помощью меню в верхнем правом углу карты можно узнать о дорожной ситуации, посмотреть панорамы и фото улиц, иконка «Зеркала» позволяет посмотреть возможные маршруты движения, а пункт «Слои» позволяет переключиться с обычной карты-схемы на карту, сделанную со спутника, или на карту-гибрид (фотографии со спутника с наложенной на них картой улиц) 11.6.

11.6

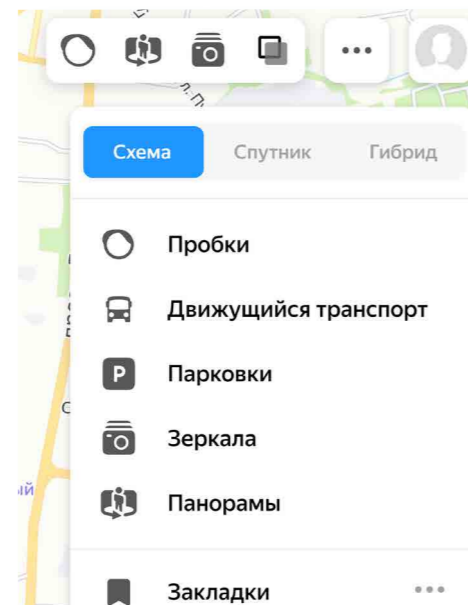

Онлайн-переводчик

Если у вас есть доступ в интернет, то вам больше не нужен привычный словарь, чтобы перевести слово или фразу. В Сети вы можете быстро перевести любой текст на любой язык. Например, с помощью «Яндекс.Переводчика» – translate.yandex.ru 11.7.

11.7

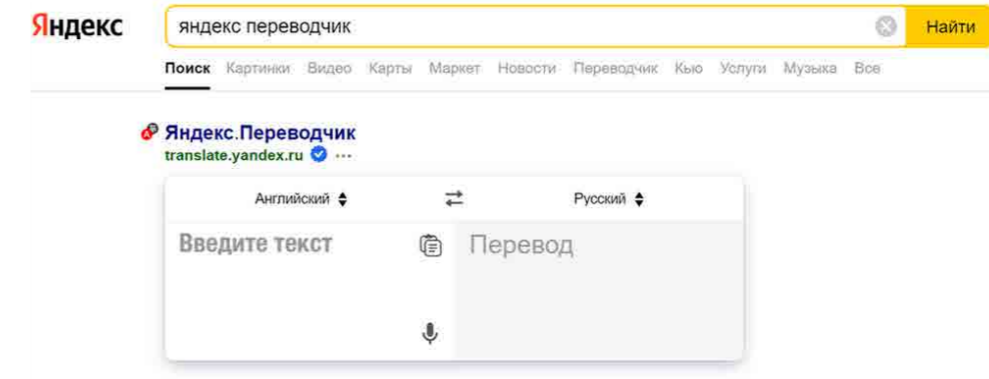

Принцип работы переводчика прост: в одном окне вы пишете текст, в другом получаете перевод.

Необходимо выбрать, с какого на какой язык вы хотите сделать перевод 11.8.

11.8

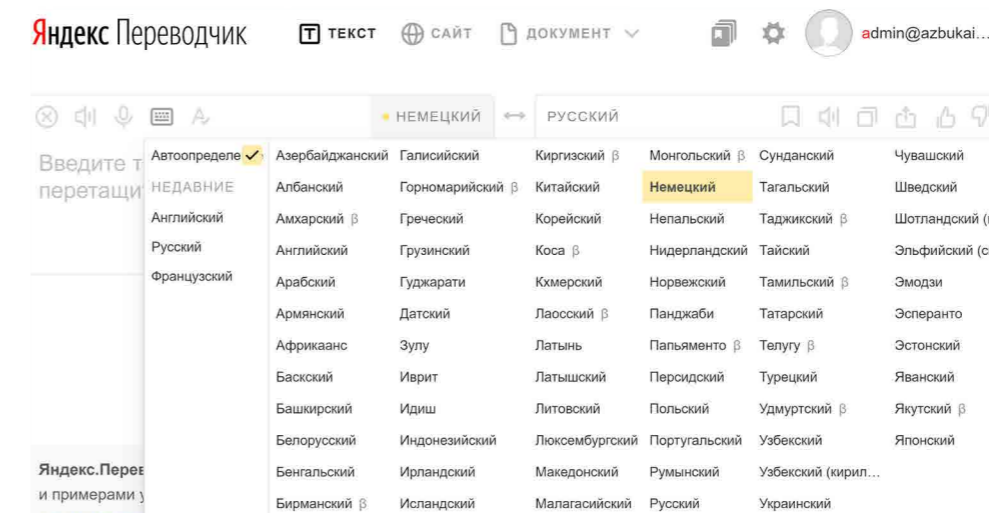

Далее в окне слева необходимо написать слово, которое хотите перевести. Программа автоматически подсказывает вам возможные варианты слова, а в окне справа отображается перевод. Внизу переводчик предлагает вам посмотреть другие значения слова или словосочетания и возможные синонимы 11.9.

11.9

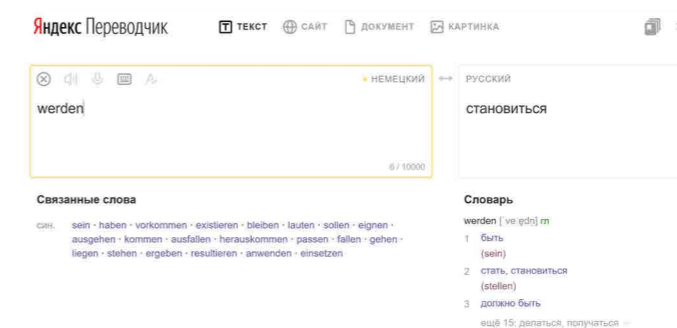

Чтобы перевести текст:

- Выбрать, с какого на какой язык перевести текст.
- В левом окне вставить текст.

Удобно в путешествиях за границу, особенно, если подключен безлимитный интернет за границей от сотового оператора. Например, есть подобный тариф у Tele2.

Перевести можно не только одно слово, но и целую фразу или большой текст, и даже целый сайт.

В меню вверху выберите пункт «сайт». В верхней строке введите адрес сайта, например: museu.nacional.cat. Вы посетите Национальный музей Каталонии, не выходя из дома **11.10**.

11.10

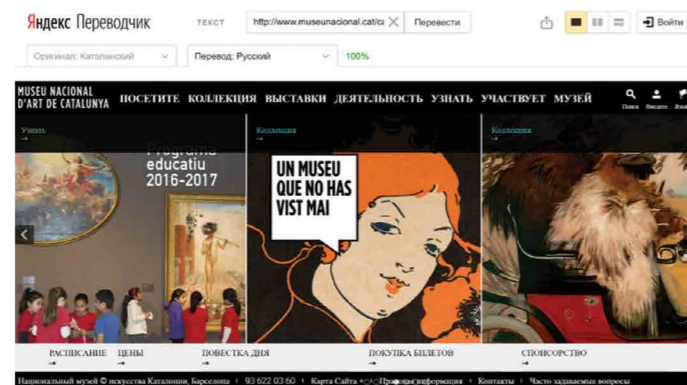

Перевод большого текста или сайта не будет литературным, это прямой перевод по словам. Но этого вполне достаточно, чтобы понять, о чем написано на иностранном сайте.

Услуги Российских железных дорог – rzd.ru

Официальный сайт РЖД – rzd.ru. Интернет-ресурс обновился, но можно перейти на старую версию сайта по ссылке под строкой поиска билетов. Обратим внимание, что в новой версии в Личном кабинете сохраняются ранее введенные вами данные.

Алгоритм покупки достаточно прост:

- Проходите регистрацию на сайте;
- Выбираете маршрут, поезд, вагон и место;
- Вводите данные пассажира и проводите оплату.

Кнопка регистрации «Вход» находится в правом верхнем углу сайта. Но можно нажать на надпись «Регистрация на портале», которая находится в информационном блоке под формой поиска билетов **11.11**.

11.11

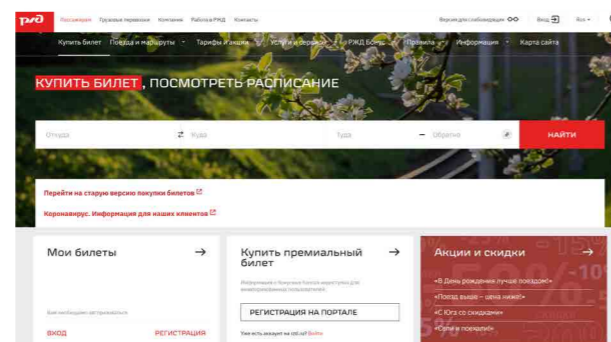

Для поиска билетов в форму «Купить билет, посмотреть расписание» введите станции отправки и назначения и даты поездки. Например, вы едете из Кирова в Москву. В графе станции отправления впишите «Киров». Появится несколько вариантов названия станций, выберите нужную. Затем выберите станцию прибытия «Москва». Укажите дату отправления – нажмите на календарь, выберите месяц и дату. Можно сразу купить билеты обратно. Для этого в соответствующем поле введите дату обратной поездки **11.12**.

11.12

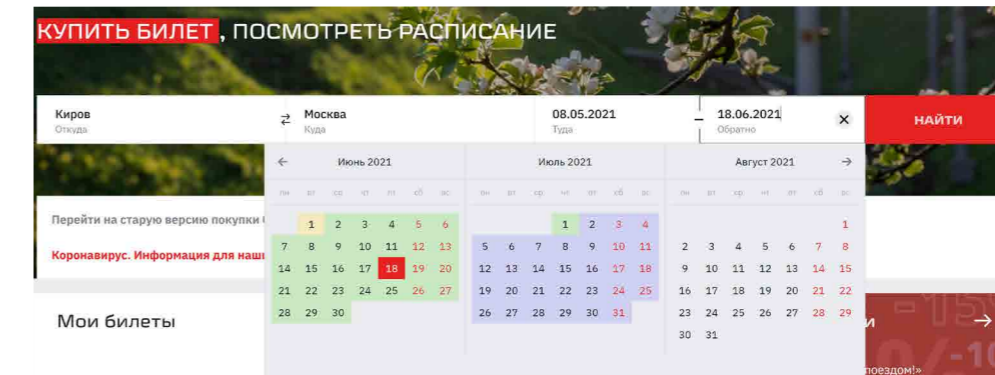

Нажмите «Найти».

Ваши данные отправляются в системы, и вы получаете результат – страницу с расписанием поездов Киров – Москва туда и обратно на заданные даты.

Внимательно читайте таблицу: номер поезда, дата и время отправления с указанием вокзала и часового пояса, время в пути, информация о прибытии, наличие свободных мест на сегодняшний день в каждом классе обслуживания и стоимость.

Для оформления билета необходимо выбрать поезд. Если вам интересен подробный маршрут следования того или иного поезда, кликните на строчку «Маршрут» около номера поезда. Откроется необходимая информация **11.13**.

Чтобы купить ж/д билет:

1. Выбрать станции прибытия и отправления.
2. Выбрать дату.
3. Указать нужный поезд, вагон, места.
4. Оплатить билет с помощью банковской карты.

11.13

Маршрут движения поезда № 145*У

Станция	Прибытие	Стоянка	Отправление
ЧЕЛЯБИНСК	—	—	12:45
показать 9 станций			
КИРОВ ПАСС	07:04	15 мин	07:19
КОТЕЛЬНИЧІ	08:55	2 мин	08:57
БУРЕПОЛОМ	09:54	1 мин	09:55
ПИЖМА	10:09	1 мин	10:10
ШАХУНЬЯ	10:37	2 мин	10:39
УРЕНЬ	11:21	2 мин	11:23
ВЕТЛУЖСКАЯ	12:01	2 мин	12:03
СЕМЕНОВ	12:50	2 мин	12:52
НИЖНИЙ НОВГО (Н.НОВГОРОД М)	13:43	12 мин	13:55
ДЗЕРЖИНСК	14:22	2 мин	14:24
ВЯЗНИКИ	15:22	2 мин	15:24
КОВРОВ 1	16:01	4 мин	16:05
ВЛАДИМИР П	16:54	26 мин	17:20
МОСКВА (МОСКВА КУР)	21:51	30 мин	22:21
показать 4 станции			

Все остановки указаны по местному времени.

Чтобы посмотреть, какие именно места остались, например, в плацкарте, наведите курсор на информацию о количестве и стоимости мест в плацкарте 11.14.

11.14

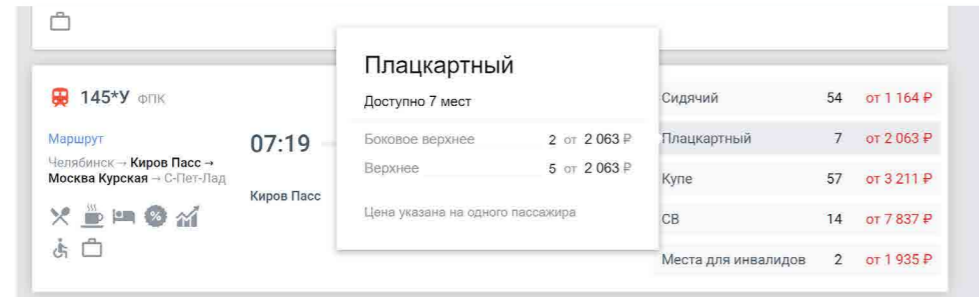

Чтобы выбрать вагон, нажмите на выбранный класс обслуживания: сидячий, плацкарт, купе или СВ, откроется схема вагона, в котором есть свободные места.

Если в каких-то вагонах еще есть свободные места, ссылки на них будут размещены под схемой вагона. Например, в нашем случае мы смотрим вагон 4, где 25 свободных мест, но есть и вагон 6, где 32 свободных места. Свободные места будут выделены голубым цветом, чтобы забронировать их для покупки, нужно кликнуть на выбранное место. Оно окрасится в темный цвет 11.15

11.15

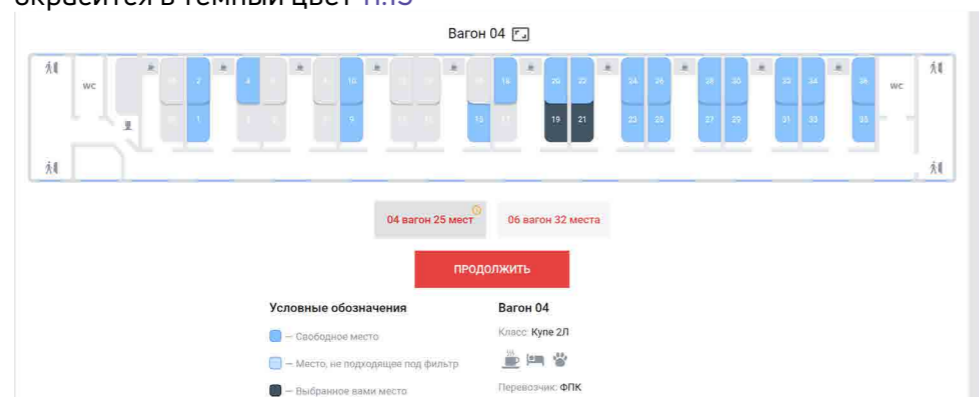

После выбора вагона и места нажмите «Продолжить». Для покупки билета нужно будет ввести данные пассажиров и оплатить билет онлайн 11.16.

11.16

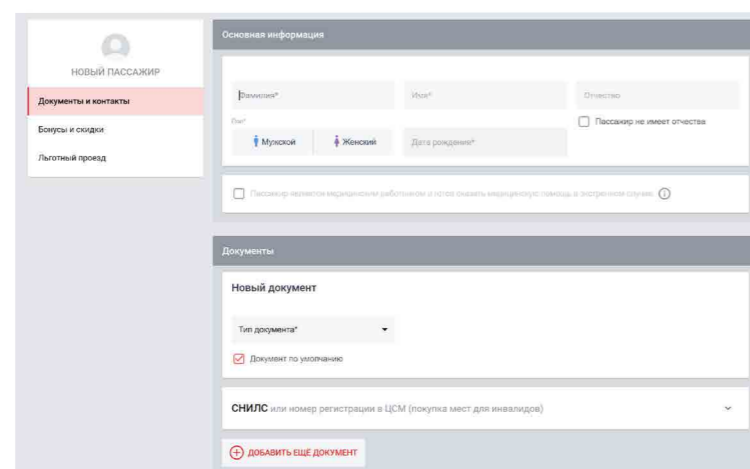

Электронный билет можно распечатать. Он будет сохранен в вашем Личном кабинете на сайте в разделе «Мои билеты».

Расписание пригородного транспорта

Сайт Яндекс Расписания – www.rasp.yandex.ru – позволяет ознакомиться с расписаниями железнодорожного, авиатранспорта, автобусов, электричек пригородного сообщения. Будьте внимательны, на сайте должен быть выбран регион. Регион указан слева под формой 11.17.

11.17

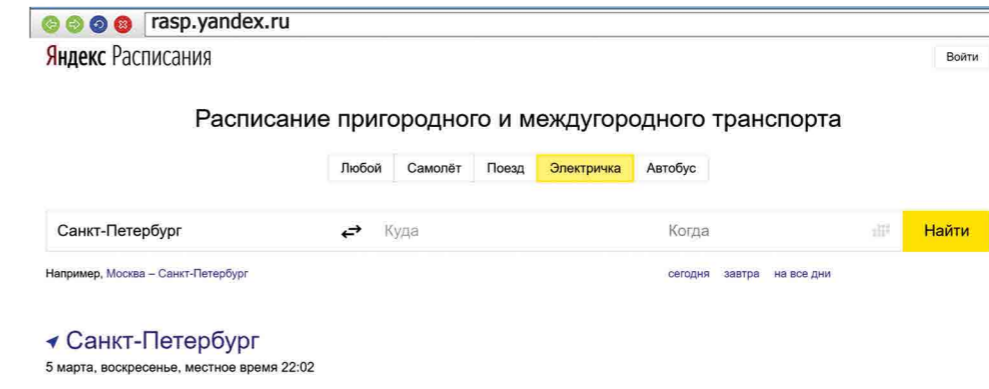

Вы можете выбрать для поиска «Любой транспорт» или отдельный вид транспорта, например «Электричка». Для этого кликните на соответствующий пункт сверху под заголовком. Укажите место отправления, место назначения, выберите дату и нажмите кнопку «Найти» 11.18.

11.18

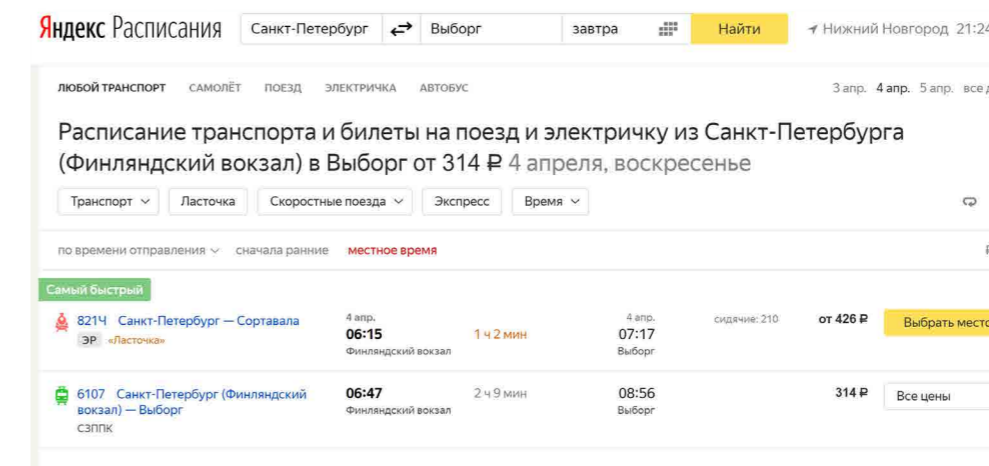

Онлайн-сервисы на сайте Ростелекома – rt.ru

С помощью онлайн-сервисов можно подключить стационарный телефон, интернет, кабельное и интерактивное телевидение, мобильную связь, установить видеонаблюдение, подключить умную розетку, умную лампочку или видеочкамеру. Вы всегда сможете выбрать или поменять тарифный план услуги.

Наберите в строке браузера rt.ru. Сразу же уточните свой регион. Кнопка указания региона располагается вверху слева 11.19.

11.19

На сайте сверху два типа меню. Самое верхнее позволяет выбрать категорию пользователя: услуги для граждан, операторов, перейти в интернет-магазин. Здесь же сверху справа находятся кнопки выбора региона и входа в Личный кабинет.

Далее расположены пункты меню, ведущие в разделы по услугам компании: «Интернет», «Видеосервис Wink», «Мобильная связь», «Видеонаблюдение», «Цифровые сервисы», «Пакеты услуг» (здесь представлены варианты подключения нескольких услуг одновременно по оптимальной цене, а также есть возможность ознакомиться с акциями). Нажмите на интересующий раздел.

Чуть выше справа раздел «Оплата», где можно оплатить услуги Ростелекома без подключения Личного кабинета. Раздел также предоставляет возможность оплаты штрафов и налогов, услуг ЖКХ, пополнение счета мобильного телефона, перевод средств с карты на карту. За дополнительные услуги может взиматься процент от суммы оплаты. Внимательно читайте условия платежей!

Подключение услуги на сайте Ростелекома

Чтобы подключить услуги Ростелекома, необходимо отправить заявку на подключение и свои контакты. Выберите, что вы хотите подключить: пакет услуг «Комбо», или «Домашний» интернет, или «Видеонаблюдение», или «Телефон» 11.20.

Обратите внимание на пакетные предложения – «Комбо». Это удобно. Зачастую собранные в набор услуги стоят дешевле, чем покупка их по отдельности. (Обратите внимание, что в разных регионах предложения и стоимость могут отличаться).

11.20

Технологии доступа	Акция	Апгрейд 500	Технологии доступа	Облачный
Домашний интернет 100 Мбит/с	Домашний интернет 500 Мбит/с	Домашний интернет 300 Мбит/с	Домашний интернет 100 Мбит/с	Домашний интернет 100 Мбит/с
Оборудование + 10 руб./мес. роутер	Оборудование + 10 руб./мес. роутер	Оборудование + 10 руб./мес. роутер	Оборудование + 10 руб./мес. роутер	Оборудование + 10 руб./мес. роутер
390 руб./мес.	490 руб./мес.	500 руб./мес.	890 руб./мес.	
Подключить по акции	Подключить по акции	Подключить	Подключить	
Настроить тариф	Настроить тариф	Настроить тариф	Настроить тариф	

Дополнительные услуги могут входить и в основные предложения по подключению интернета или домашнего телефона. Но всегда есть возможность составить свой набор услуг.

Предположим, вы хотели бы подключить интернет и телевидение. Перейдите в раздел «Комбо 3в1».

На странице отобразятся несколько предложений. Можете сравнить их по набору услуг и по цене 11.21.

2 в 1 Апгрейд 500	Технологии развлечения	Облачный	Игровой
Домашний интернет 500 Мбит/с	Домашний интернет 300 Мбит/с	Домашний интернет 100 Мбит/с	Домашний интернет 800 Мбит/с
Интерактивное ТВ Wink 127 каналов	Интерактивное ТВ Wink 178 каналов	Интерактивное ТВ Wink 178 каналов	Интерактивное ТВ Wink 178 каналов
Онлайн-кинотеатр Wink 10000 фильмов и сериалов	Онлайн-кинотеатр Wink 10000 фильмов и сериалов	Онлайн-кинотеатр Wink 10000 фильмов и сериалов	Онлайн-кинотеатр Wink 10000 фильмов и сериалов
Акция «Апгрейд»	Акция «Включайте выгоду»	Яндекс Диск Unlimited	Игровые опции
Оборудование + 10 руб./мес. роутер + 10 руб./мес. та-приставка	Доступ к видеосериалу Wink на 2 месяца за 99 руб./мес.	Оборудование + 10 руб./мес. роутер + 10 руб./мес. та-приставка	Оборудование + 10 руб./мес. роутер + 10 руб./мес. та-приставка
535 руб./мес.	549 руб./мес.	1 100 руб./мес.	1 100 руб./мес.
Подключить по акции	Подключить по акции	Подключить	Подключить
Настроить тариф	Настроить тариф	Настроить тариф	Настроить тариф

11.21

Чтобы подключить услуги Ростелекома:

1. Зайдите на сайт компании.
2. Выберите услуги, которые хотите подключить.
3. Выберите тариф.
4. Нажмите пункт «Подключить».
5. Заполните форму заявки, указав адрес и телефон.
6. Далее нажмите «Отправить».

Выбрав оптимальный для себя тариф, можно скорректировать набор услуг, нажав на надпись «Настроить тариф». Выбором можно управлять, передвигая ползунок внутри овала. Поставьте курсор на ползунок и, нажав левую кнопку мыши, передвиньте курсор. Цвет блока управления поменяется. Если цвет серый, значит, услуга отключена, если фиолетовый – включена.



Если предложенный набор услуг в тарифе устраивает, нажмите «Подключить». Откроется форма, где нужно будет указать ваш адрес, где требуется подключение услуг, и номер телефона. Затем нажмите «Отправить заявку». Далее на экране вы увидите номер заявки. Запишите ее. С вами свяжутся специалисты компании. Вы сможете более подробно обсудить условия подключения услуги. Также обратите внимание, что в верхнем меню есть раздел «Помощь». Здесь вы можете посмотреть ответы на самые часто задаваемые вопросы или связаться со специалистами компании.

Регистрация единого Личного кабинета на сайте Ростелекома

Зарегистрированный на сайте единый Личный кабинет позволит управлять тарифами, подключать или отключать услуги, получать счета за услуги на электронную почту, контролировать оплату, оплачивать счета сторонних организаций и др.

Нажмите вверху справа надпись «Личные кабинеты».

На открывшейся странице – несколько видов Личных кабинетов. «Wink» – для управления интерактивным телевидением. «Умный дом» – возможность подключения и управления видеонаблюдением. «Ростелеком. Лицей» – сервисы по организации онлайн обучения. Программа «Бонус» позволяет постоянным клиентам накапливать и тратить бонусы. «Личный кабинет» – управление и оплата услуг Ростелекома.

Кликните на надпись «Личный кабинет».

Нажмите «Зарегистрироваться».

В форме впишите в поля необходимые данные. Выберите: укажете ли вы адрес электронного почтового ящика или номер мобильного телефона 11.22.

11.22

Чтобы зарегистрировать Личный кабинет на сайте Ростелекома:

1. Нажмите пункт «Личный кабинет».
2. На открывшейся странице кликните «Зарегистрироваться».
3. Заполните форму, вписав ваши данные.
4. Введите код подтверждения.
5. Придумайте и впишите надежный пароль.
6. Завершите регистрацию.

Подтвердите регистрацию, введя код из пришедшего на сотовый телефон SMS-сообщения (если указали номер мобильного телефона). Придумайте и укажите надежный пароль для входа в Личный кабинет. Нажмите «Регистрация».

После регистрации в Личном кабинете вы можете заказывать услуги, а также привязать номер лицевого счета уже предоставляемых вам услуг компании. Нажмите на пункт «Привязать лицевой счет». Впишите его в соответствующее поле в Личном кабинете и вы всегда будете в курсе ваших начислений и платежей. Номер лицевого счета можно найти на квитанции или в договоре 11.23.

11.23

Оплата товаров и услуг через интернет с использованием банковских карт

Сеть интернет позволяет оплатить товар или услугу прямо с вашего компьютера. Для этого понадобится банковская карта.

11.24



Существуют два основных вида банковских карт:

Виды банковских карт:

- Дебетовые, которые предназначены для расчетов вашими личными средствами;
- Кредитные – для расчетов деньгами, которые вы берете в долг у банка и обязательно должны будете банку вернуть на условиях, о которых вы должны быть проинформированы при получении в банке кредитной карты.
- Дебетовые.
- Кредитные.
- Универсальные.

Встречаются также универсальные банковские карты (и кредитные, и дебетовые одновременно).

Чаще всего используются дебетовые карты. Они могут пополняться наличными, которые вы кладете на карту через банкомат, на них могут перечисляться зарплата, пенсия и другие денежные поступления (например, налоговые вычеты).

Более подробно о банковских картах и финансовых расчетах в Сети интернет см. в модуле 4 «Оплата товаров и услуг через интернет: полезные сервисы и платежные устройства» расширенного курса программы «Азбука интернета». Электронную версию можно найти и распечатать на портале azbukainterneta.ru.

Национальная платежная система – nspk.ru

Нужно знать, что все банковские карты – это инструменты определенной платежной системы, в которой проводятся расчеты, идет обмен данными и информацией о движении средств на вашей карте или электронном счете.

Платежная система может быть разных уровней: местной (локальной), национальной, международной.

Карты работают только в пределах своей системы. Так, карта локальной платежной системы может быть использована только в банкоматах и кассовых терминалах банка, ее выпустившего.

Самые популярные международные платежные системы – Visa и MasterCard. Их принимают к оплате и расчетам организации и компании во всем мире. Такие карты можно брать в поездку за границу. Эти платежные системы выпускают разные серии карт. Самые востребованные из них – Visa Classic (Виза Классик) и MasterCard Standart (МастерКарт Стандарт) 11.25.



11.25

Все денежные расчеты по банковским картам международной платежной системы происходят за рубежом. Многие страны создают собственные национальные платежные системы. Россия – не исключение. Официальный информационный сайт Национальной платежной системы нашей страны: nspk.ru. 11.26.

11.26

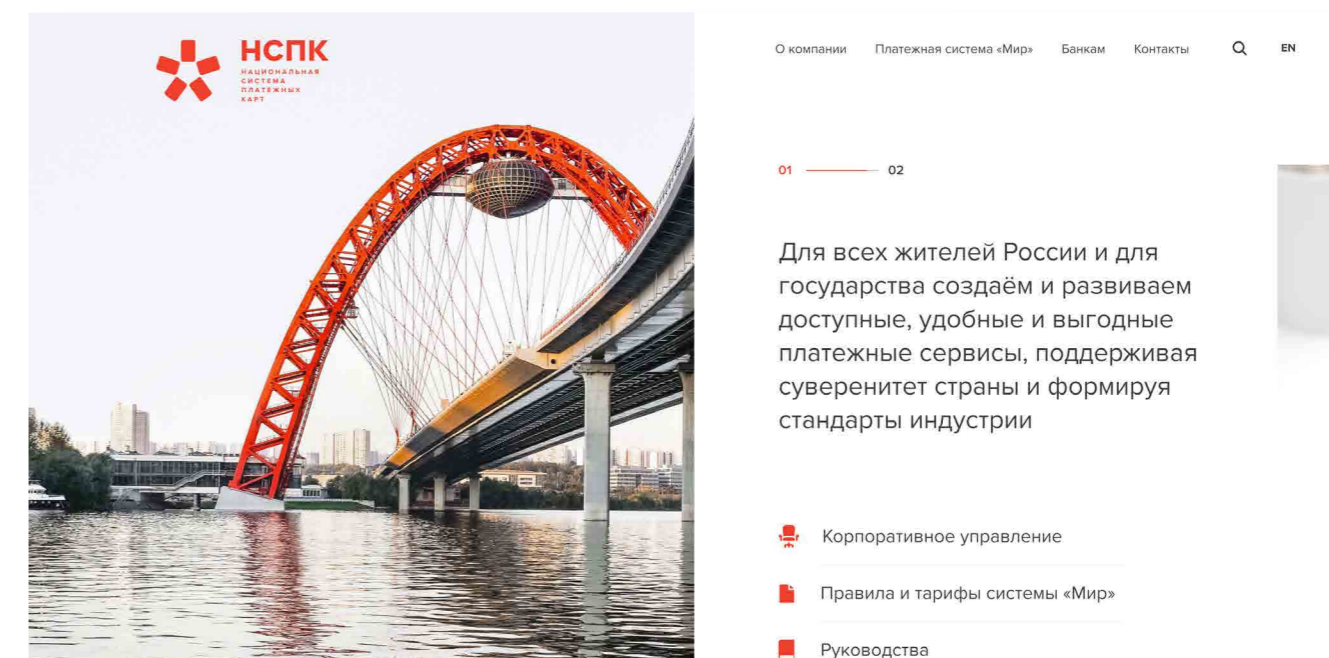

Национальная платежная система России называется «МИР». Такое название имеют и карты, которые выпускают российские банки 11.27.

11.27



Более подробно о возможностях платежной системы «МИР», зоне покрытия, видах карт, возможностях приобретения ее в банках можно узнать на сайте mironline.ru в разделе «Частным лицам» 11.28.

11.28

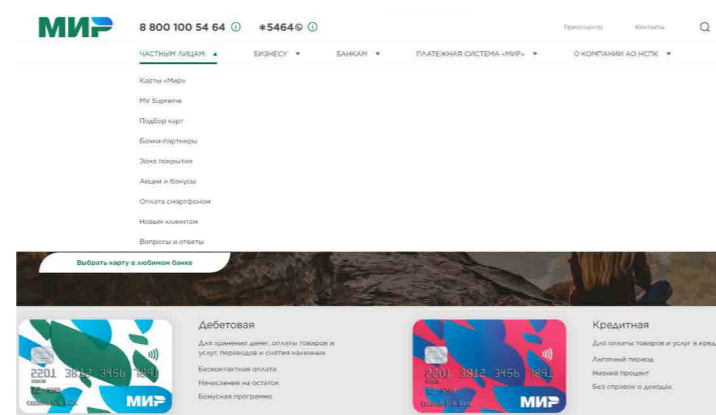

Сегодня уже многие пользуются картой «Мир». Одними из первых ее получили те, кто получают по безналичному расчету пенсии, социальные пособия, стипендии и зарплату в бюджетных организациях. Сегодня оплачивать покупки картой можно и в некоторых зарубежных странах.

Алгоритм оплаты товаров и услуг в Сети интернет

Оплата



Банковская карта

Время зачисления:
мгновенно

Оплатить

Обычно процесс проходит в три этапа:

1. Ввод реквизитов платежа – необходимо выбрать товар или услугу, которую вы хотите оплатить.
2. Ввод данных банковской карты – ввод имени владельца карты, номера, проверочных кодов.
3. Подтверждение и результат операции – ответ системы по обработке запроса на оплату.

Разберем для примера оплату услуг на сайте Ростелекома. Здесь можно заплатить за пользование телефоном, интернетом, телевидением. Для этого нужно зайти в раздел «Оплата» и указать реквизиты платежа.

Если проводить оплату в едином Личном кабинете, то вы сможете отслеживать историю платежей.

В Личном кабинете или салонах связи Ростелекома можно перейти на оплату по электронному счету вместо бумажных квитанций. Такой счет будет ежемесячно размещаться в вашем едином Личном кабинете на сайте. При этом есть возможность оплачивать и свои счета, и счета своих близких. Для этого нужно будет привязать к Личному кабинету лицевой счет, по которому предоставляется та или иная услуга (то есть ввести его номер в указанное поле). Данные об оплате будут отображаться автоматически.

Если подключить к своей банковской карте услугу «Автоплатеж», с нее ежемесячно автоматически будут списываться средства для оплаты услуг.

Чтобы оплатить услуги компании на сайте в Личном кабинете:

- В Личном кабинете нажмите «Привязать лицевой счет».
- Введите необходимые данные.
- Перейдите в раздел «Счета».
- Выберите нужный лицевой счет. Откройте, чтобы увидеть подробности проведенных платежей.
- Нажмите «Пополнить».
- Впишите сумму к оплате.
- Выберите, куда доставить электронный чек.
- Выберите способ пополнения «Банковская карта».
- Нажмите «Оплатить» 11.29.

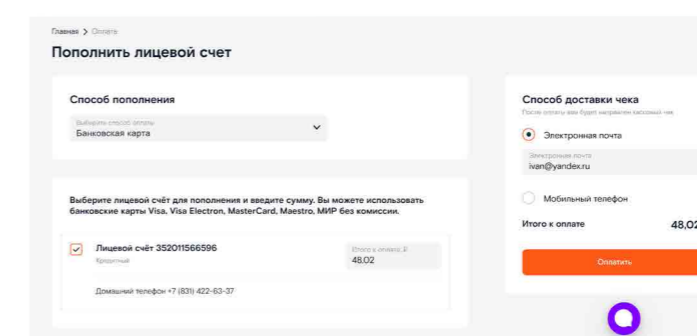

11.29

Введите реквизиты банковской карты. Форма для заполнения наглядная. Вписывайте 16-значный номер карты (указан на лицевой стороне), срок действия и имя владельца (латинскими буквами), номер CVV2 (три последние цифры на обратной стороне карты).

Нажмите «Продолжить» 11.30.



На ваш сотовый телефон придет код для подтверждения платежа. Введите его в форму. Деньги будут списаны с вашего счета. В вашем едином Личном кабинете будет сохранена квитанция об оплате. Вы также можете ее распечатать.

Точно также в интернете на сайте оператора сотовой связи Tele2 можно положить деньги на счет своего телефона. Для этого понадобится перейти в раздел «Оплата» и, указав номер телефона и данные банковской карты, провести платеж.



последние три цифры –
код безопасности
(CVV2)

11.30

Ввод данных кредитной карты:

- Вводите на сайтах данные вашей карточки предельно внимательно.
- Проверяйте надежность партнера, которому вы сообщаете свои банковские реквизиты
- Никому не сообщайте код для подтверждения платежа.

Выбор товаров в интернете, интернет-магазины

Интернет-магазин – это вид сайта, который предоставляет информацию о продаваемом товаре с возможностью его выбора, оплаты и определения способа доставки.

Сеть интернет позволяет совершать покупки, заказывать товары и услуги, не выходя из дома. Вы можете спокойно выбрать товар, оценить его по описанным характеристикам, принять решение о покупке, заказать и оплатить товар. Следует учитывать, что при совершении покупки вы не можете подержать товар в руках, а оцениваете качество и характеристики по фотографиям.

Существуют маркетплейсы – это сайты-электронные платформы, которые позволяют сравнить и выбрать товар у разных поставщиков и производителей. Это, по сути, рынок, только в электронном формате.

Например, самыми популярными маркетплейсами в мире являются Ebay (Ебэй), Amazon (Амазон), AliExpress (Алиэкспресс). В России – это маркетплейсы Ozon (Озон), Wildberis (Вайлберис), Goods (Гудс), Яндекс.Маркет. Покупать товары можно не только в интернет-магазинах, но и на сервисах объявлений, например, Авито, где представлены и новые товары, и бывшие в употреблении, но в хорошем состоянии. Чаще они дешевле.

На Авито вы и сами можете стать продавцом, разместив объявления о продаже.

В основе каждого такого сайта, как и любого интернет-магазина, – система поиска товаров. Другой вопрос, что вы можете найти один и тот же товар у разных производителей. Они предлагают разную цену.

При этом в Яндекс.Маркете можно купить товар как со склада маркетплейса Яндекс.Маркета, так и непосредственно перейдя на сайт выбранного вами производителя.

Предположим, мы ищем микроволновую печь. В Яндекс.Маркете можно поискать предложения через каталог (раздел «Бытовая техника») или сразу ввести название в строку поиска. В нашем примере введено название в строку поиска 11.31.

11.31

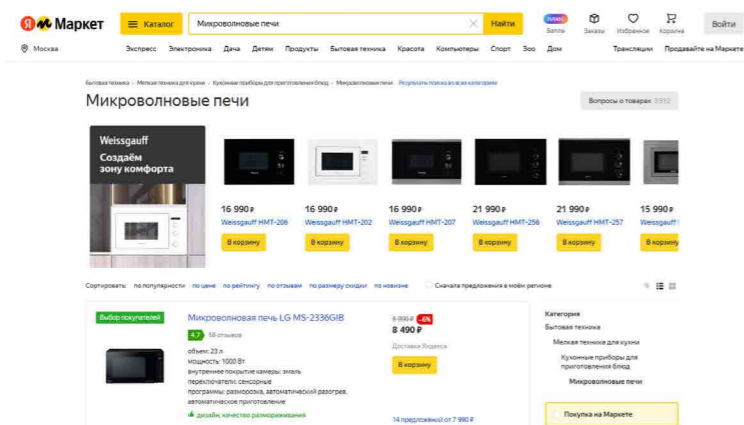

Откроется список предложений. С помощью меню справа можно уточнить параметры поиска: цена, производитель, мощность, габариты, условия доставки. Например, можно выбрать только те, которые есть на складе Яндекс.Маркета. После уточнения параметров товара выберите тот, что нравится.

На странице товара вы сможете увидеть, в каких магазинах и по какой цене есть товар, посмотреть подробные характеристики и отзывы. В нашем примере микроволновая печь есть в пяти магазинах. Можем перейти отсюда по ссылке в магазин с лучшей ценой и оформить покупку 11.32.

11.32

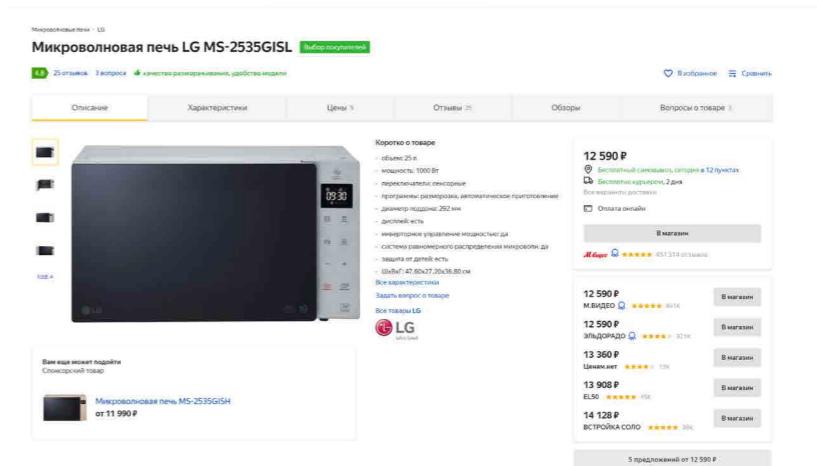

Рекомендуем внимательно ознакомиться с отзывами пользователей об интернет-магазине, товаре и условиях приобретения. Перед покупкой вы можете связаться с продавцом, уточнить условия покупки и цену, которая может расходиться с указанной на сайте.

Правила безопасности при финансовых расчетах в Сети интернет

В реальной жизни, если вы не будете осторожны, мошенники могут украсть вашу сумку или кошелек. Также и в виртуальной – интернет-преступники смогут получить доступ к вашим деньгам, если вы не будете соблюдать правила безопасности. Некоторые правила безопасности есть в главе 6 «Безопасная работа в Сети интернет» учебного пособия «Азбука интернета». Обратим внимание еще на несколько моментов.

- Выбирайте покупки и сервисы оплаты услуг на сайтах известных компаний.
- Не пренебрегайте рекомендациями. Поспрашивайте своих близких, знакомых, знают ли они что-либо об этом интернет-ресурсе. Поищите отзывы о магазине или сайте. Наберите в поисковике его название вместе со словом «отзывы».

- Если вы знаете адрес сайта (доменное имя), где совершаете покупки, набирайте его внимательно, чтобы не попасть на адрес сайта-клона. Этот способ мошенничества называется «фарминг». Суть его сводится к автоматическому перенаправлению пользователей на фальшивые сайты.
- Изучите цену на товар. Посетите несколько маркетплейсов: например, Яндекс.Маркет, Авито, Озон. Слишком низкая цена на товар должна вас насторожить: либо товар не пришлют, либо он будет несоответствующего качества.
- Если вы решили купить товар, который увидели на страничке в социальных сетях, также изучите сначала отзывы о данном пользователе. Посмотрите, есть ли ссылка на официальный сайт. Спешите с пользователем. Здесь же в чате сайта расспросите об условиях оплаты доставки товара. Если указан телефон, позвоните, пообщайтесь лично. Поинтересуйтесь полными контактами продавца. Ни в коем случае не переводите предоплату, даже если продавец на этом настаивает — помните, что переводить деньги незнакомым людям небезопасно.
- На Авито о покупке с продавцом договариваются, созвонившись, или в личной переписке (в чате Авито). Старайтесь покупать только у тех, кто предлагает АвитоДоставку. Это самый безопасный способ оплаты. При этом все переговоры о покупке должны быть на сайте Авито. Если вас просят перейти в мессенджер (Вайбер, Вотсап и т.д.) – нужно насторожиться и отказаться от покупки. И тем более не переходить по ссылкам якобы на оплату, присланным в мессенджерах покупателями или продавцами на Авито. Стоит насторожиться, если на Авито вам предлагают или обещают внести предоплату. Так действуют мошенники. Для расчетов воспользуйтесь доставкой и сервисом «Безопасная сделка».

Подробнее в главе 6 модуля 4 «Оплата товаров и услуг через интернет: полезные сервисы и платежные устройства» расширенного курса «Азбуки интернета».

- Внимательно изучите условия оплаты: некоторые сайты могут выступать в роли посредника при оплате товаров и услуг и брать комиссию за проведение платежей.
- Придумайте при регистрации на сайтах надежный пароль для интернет-оплаты. Лучше, если у вас будут разные пароли к разным сайтам.
- На страничке, где вводятся данные вашего счета, проверьте, есть ли в левой части строки браузера изображение закрытого навесного замочка. Это означает безопасную передачу данных. Если замочек открыт, кликните и посмотрите информацию, возможно, так работает установленный у вас антивирус 11.33.

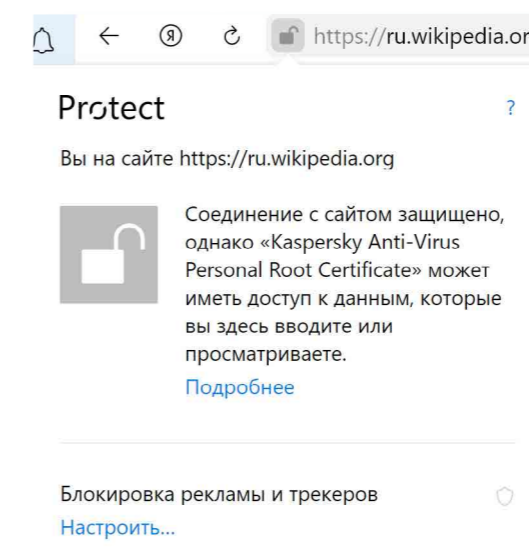

11.33

- В случае, когда вы продаете товар частным лицам через интернет, все, что вам нужно сообщить для перевода денег, – это номер карты или номер расчетного счета.

Ни в коем случае не называйте никакие дополнительные данные, особенно – пароли и секретные коды банковских карточек!

- Не совершайте финансовые расчеты в общедоступных зонах Wi-Fi: в кафе, на вокзалах, в торговых центрах и т.д. Здесь больше рисков, что злоумышленники могут отследить данные ваших счетов.
- Не указывайте данные ваших счетов, пароли, секретные коды в личной переписке в социальных сетях. Аккаунты в соцсетях чаще всего подвергаются атакам интернет-взломщиков.

Контрольные вопросы

1. Какие полезные возможности предоставляет Сеть интернет?
2. Что необходимо, чтобы купить железнодорожный билет, не выходя из дома?
3. В каком случае вы нарушаете авторские права правообладателя музыкальной композиции?
4. Как оплатить услуги интернет-провайдера онлайн?
5. Какие возможности предоставляет пользователю регистрация личного кабинета на сайте Ростелекома?
6. Что такое Национальная платежная система?
7. Что такое интернет-магазин?
8. Что необходимо для онлайн-покупки?



Социальные сервисы

12 ГЛАВА



Социальный сервис – это виртуальная площадка, сайт определенной тематики и направления, который позволяет людям общаться. При этом основные материалы, статьи, фотографии, видеоролики или музыку создают и публикуют сами пользователи. Они общаются, предлагают темы для обсуждения, комментируют публикации друг друга. Каждый пользователь на таких социальных сервисах обязательно регистрируется и создает свою страничку (аккаунт).

Самые известные социальные сервисы – это **социальные сети** «Одноклассники», «ВКонтакте», которые объединяют миллионы пользователей в стране и в мире. Через социальные сети можно восстановить связи с исчезнувшими из поля зрения родственниками, друзьями, находить работу или единомышленников. Сегодня активно развиваются мобильные приложения социальных сетей. Они вбирают в себя функции мессенджеров.

Мессенджеры (от англ. messenger – посланник, курьер) – популярные платформы или мобильные приложения, в которых можно быстро обмениваться сообщениями, фото, видео. Наиболее часто используют WhatsApp (Вотсап), Viber (Вайбер), Telegram (Телеграм), ICQ (Айсикью). Это самые популярные приложения на смартфонах и часто в тарифах на них распространяется безлимитный интернет. То есть даже если ваша оплата за мобильную связь израсходована, такие приложения все равно будут работать. Например, такие варианты тарифов предлагает Tele2.

Форумы – распространенная форма общения, где каждый может создавать дискуссию, задавать вопросы, другие посетители отвечают на вопросы, общаются на заданную тему.

Блоги, видеоблоги – это сайты, где каждый пользователь ведет свой дневник, публикует небольшие заметки о том, что произошло с ним за сегодняшний день, публикует фотографии или видео, рассказывает о событиях. Также блоги используют для публикации серьезных статей или даже новостей. Например, примером блога можно считать «Живой Журнал», «Яндекс Дзен». Здесь автор может размещать и видео, и тексты. А есть видеоблоги, где пользователь размещает только видео. Такой российской платформой является Rutube (иностранный аналог Youtube) [12.1](#).

Зачем нужны социальные сети:

- Для поиска родственников, друзей.
- Для новых знакомств.
- Для общения.
- Для обмена фотографиями.

12.1

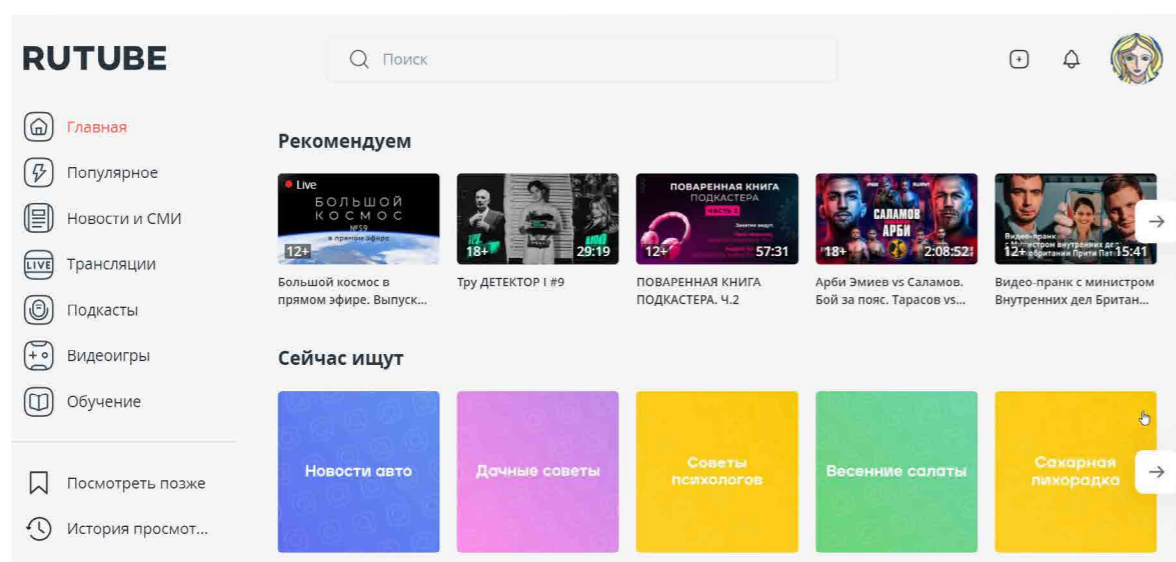

Википедия wikipedia.org – свободная общедоступная многоязычная универсальная интернет-энциклопедия, где статьи создают и изменяют сами пользователи.

Найти единомышленников, интернет-дневник, социальную сеть, форум или просто знакомых вам поможет поисковая система, которая приведет вас на сайт по теме.

Блоги и интернет-дневники

Блог – это открытый для чтения интернет-дневник, который можно комментировать. У каждого блога есть свой автор или ряд авторов, которых называют блогерами. Самые известные – «Живой журнал» (livejournal.com) и «Яндекс Дзен» (zen.yandex.ru). Все записи человек ведет в хронологическом порядке, помимо этого свои заметки можно группировать по каким-либо другим признакам. Обычно люди ведут разговоры на темы, которые представляют для них личный интерес, – о политике, книгах, новостях, увлечениях.

Некоторые виды блогов:

Микроблоги. Самые популярные – это Twitter, TenChat, Yappy, ЯРУС, в какой-то части Телеграм (есть возможность и общаться в личных чатах, и вести свой канал-блог). Но TenChat, Yappy, ЯРУС имеют лишь мобильные приложения, которые устанавливаются на смартфонах. На стационарном компьютере использовать данные социальные сети-микроблоги пока невозможно. А вот у Twitter, Телеграм есть версия для компьютера. В Twitter есть ограничения по количеству знаков в сообщении – не более 140 знаков. Такие микроблоги сегодня ведут многие известные в России юристы, художники, артисты, политики, писатели, представители органов государственной власти [12.2](#).

12.2

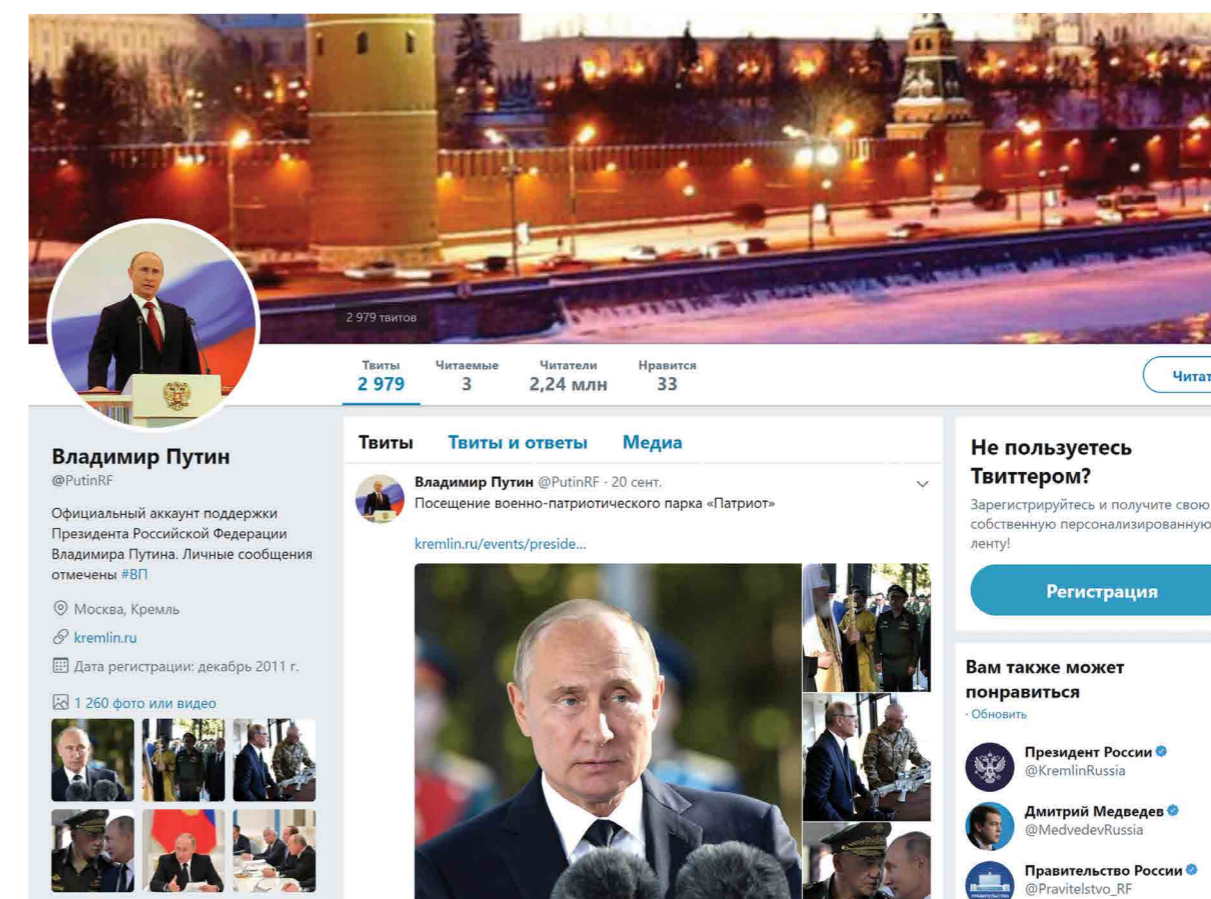

Вы можете создать в интернете свой блог – это бесплатно. Первое, что вам необходимо сделать, – это зарегистрироваться, стать членом сообщества. На любом сайте для этого есть специальная кнопка: «Регистрация» или «Создать аккаунт».

Кликнув на нее, вам предложат заполнить форму. Регистрация достаточно стандартная. Вам необходимо будет придумать логин и пароль, которые следует запомнить, вы ими будете пользоваться всегда для входа в свой блог. В социальных сетях сейчас используется регистрация по номеру мобильного телефона. Это просто и удобно.

Блоги также часто называют каналами. Это могут быть:

Персональный блог. Дневник о себе, который ведут, как правило, для ограниченного круга друзей.

Профессиональный блог. Это специализированная информация по той или иной теме. Например, разведение редких животных. Такие блоги часто имеют большую аудиторию и даже приносят своему автору доход.

Имиджевый блог. Главная цель такого блога – продвижение и реклама человека, услуги или компании.

Новостной блог. Это содружество авторов, которые пишут всю последнюю информацию по одной тематике, например, экономической.

Нестандартные блоги. Также в интернете есть блоги-каталоги, блоги-магазины.

Социальные сети: «ВКонтакте», «Одноклассники», «Мой Мир»



«ВКонтакте» – российская социальная сеть. Была создана в 2006 году. Изначально ресурс позиционировал себя в качестве социальной сети студентов и выпускников российских вузов. Сегодня она объединяет пользователей всех возрастов. Практически каждая компания, учреждение в России, имеет свой аккаунт в ВКонтате. Здесь можно общаться, создавать группы и сообщества, вести блоги, искать работу, смотреть видео и слушать музыку, делать покупки и совершать видеозвонки. Некоторые сервисы являются платными 12.3

12.3

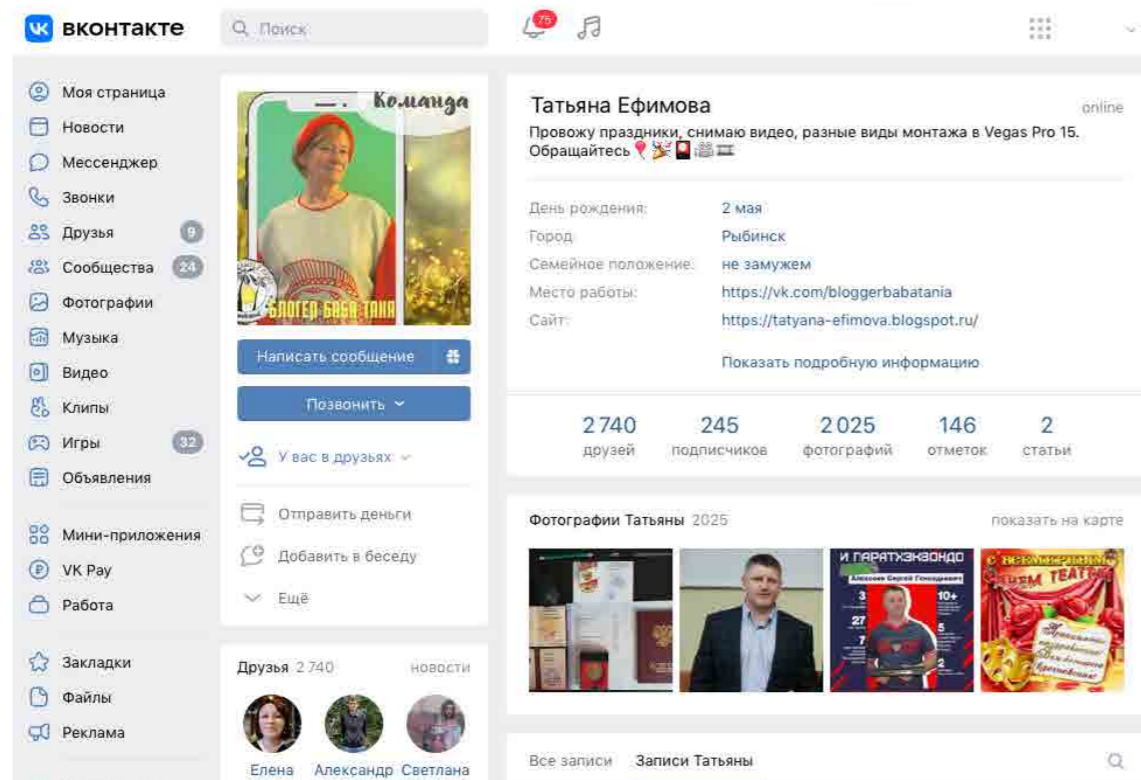

«Одноклассники» – российская социальная сеть, построена на основе данных о местах обучения людей. С помощью этой информации легко найти тех, с кем учились в школе, институте или служили в армии. Основные пользователи – люди среднего и старшего возраста. Есть возможности делиться фотографиями, видео, музыкой и, конечно, общаться.



«Мой Мир» – российская социальная сеть для знакомств и общения. Регистрация профиля возможна после регистрации электронного почтового ящика в системе **Mail.ru**. В сети «Мой Мир» много людей из регионов России. При этом доля пользователей из Москвы и Санкт-Петербурга меньше, чем в других соцсетях. В месяц «Мой Мир» используют около 30 миллионов человек – много! 800 тысяч используют только «Мой Мир» и не сидят на других подобных сайтах. Кроме этого, в этой сети чуть больше женщин, чем в среднем по российскому интернету.

Меры предосторожности при общении в интернете

В социальных сетях не рекомендуется публиковать сомнительные фотографии, которые потом можно было бы использовать против вас, распространять свои личные данные. Не публикуйте контактные телефоны, точный адрес места жительства, а также информацию о предстоящих событиях, например, о том, что вы собираетесь уехать на отдых на несколько дней.

Внимательно относитесь к виртуальным собеседникам, которых вы не знаете лично. Представленная ими фотография может оказаться чужой, человек может представиться чужим именем, изменить личную информацию о себе, чтобы втереться в доверие или использовать в корыстных целях информацию о вас.

Если вы считаете, что общающийся с вами человек вызывает подозрения и ведет себя необычно, лучше прекратите общение с ним, не вступая в дискуссии. Виртуальное общение предполагает, что вы можете самостоятельно, на свое усмотрение быстро и легко заводить новые контакты и также от них отказываться.

На большинстве сервисов, где предполагается общение или обсуждение, существуют правила поведения – не публикуются откровенные изображения и видео, не приветствуются оскорбления и эмоциональные проявления.

Если вы решили встретиться со своим новым другом по переписке в реальности, выберите публичное, многолюдное место. Это не только обезопасит вас от возможных неприятностей, но и успокоит того человека, с которым вы собираетесь идти на встречу.

Не хвастайтесь дорогими покупками на своей страничке и в переписке с незнакомыми людьми. Лучше не привлекать внимание нечистых на руку людей, чтобы не попадать в неприятные истории.

Безопасность в социальных сетях:

- Не публикуйте личные данные.
- Осторожно относитесь к новым знакомствам.
- Не участвуйте в оскорбительных дискуссиях.

Контрольные вопросы

1. Где в Сети найти единомышленников?
2. Какие сервисы можно использовать для общения в Сети интернет?
3. На что обратить внимание при общении в социальных сетях?



Видеообщение в Сети интернет:

13 ГЛАВА

бесплатные видеозвонки и обмен сообщениями между пользователями

Если у вас есть компьютер и он подключен к Сети интернет, значит, вы можете связаться со своими родственниками, друзьями по видеосвязи, где бы они ни находились. В их распоряжении также должен быть компьютер, подключенный к интернету.

Возможности видеообщения сегодня предоставляют многие сервисы: социальные сети «ВКонтакте», «Одноклассники», Google Meet (Гугл Мит), Zoom (Зум), «Яндекс.Телемост», «Видеозвонки Mail.ru» и другие.

Одна из первых программ видеообщения - «Скайп». Звонки с компьютера на компьютер – бесплатные, а с компьютера на городские и мобильные телефоны – платная услуга.

Подробнее о других программах для видеообщения - в дополнительных модулях «Азбуки интернета» на сайте азбукаинтернета.рф.

Что необходимо, чтобы совершить видеозвонок

Для видеозвонка вам понадобятся:

- Компьютер, подключенный к Сети интернет;
- Веб-камера;
- Микрофон;
- Динамики или наушники, чтобы слышать голос собеседника;
- Бесплатная программа видеообщения.

Некоторые модели компьютеров, например, ноутбуки, уже оборудованы веб-камерой, микрофоном и динамиками. Существуют недорогие варианты: веб-камера со встроенным микрофоном или наушники с микрофоном (гарнитура).

Такое же оборудование и программа должны быть у вашего собеседника, чтобы слышать, видеть вас и говорить с вами.



Как установить программу Скайп

Рекомендуется скачивать программу только с официального сайта: skype.com. Это гарантия качества.

Чтобы начать видеобщение:

1. Установить программу Skype (Скайп).
2. Зарегистрироваться в программе Skype.
3. Найти собеседника, позвонить ему.
4. Начать общение.

Кроме этого, Скайп, как и многие другие сервисы видеобщения, предоставляет возможность проводить видеовстречи без установки программы, а прямо на сайте. Для этого нужно нажать на кнопку «Звоните по видеосвязи бесплатно». На следующей странице кликнуть по надписи «Создать бесплатный звонок» и разослать ссылку участникам встречи. Затем самому перейти по ссылке и присоединиться к беседе.

Это удобно для непредвиденных случаев, когда вы работаете на незнакомом компьютере и нужно выйти на связь. Конечно, для постоянной работы в программе удобнее ее установить.

Чтобы скачать программу на компьютер, можно либо нажать на надпись «или скачайте Скайп» (сайт автоматически определит параметры вашего компьютерного устройства и подберет нужную версию), либо перейти в раздел «Загрузки» и выбрать версию программы для компьютера самому 13.1.

13.1

На планшетах, смартфонах с операционной системой Windows, а также на компьютерах, где установлена Windows 10, программа Скайп может быть уже предустановлена. Если по каким-то причинам ее нет, при нажатии на кнопку «Скачать Скайп для Windows» и далее выбрав версию для Windows 10, может появиться сообщение, предлагающее скачать программу из магазина приложений Microsoft Store (Майкрософт Стор). Чтобы установить программу, нужно будет нажать вверху кнопку «Получить» 13.2.

13.2

При скачивании через магазин Microsoft Store программа установки предложит ввести данные учетной записи в операционной системе Microsoft (Майкрософт). Это удобно, если у вас несколько устройств на операционной системе Windows.

Начнется загрузка установочного файла программы.

Если вы скачиваете программу через магазин приложений, не нужно искать установочный файл. Просто запустите программу «Скайп».

В других случаях установочный файл программы вы найдете в папке «Загрузки» или «Downloads».

Кликните два раза на загруженный файл. В разных версиях программы для разных операционных систем установка Скайпа может немного отличаться, но общий алгоритм одинаков. Следуйте инструкциям программы по установке. На экране будут появляться окна с вопросами. Согласитесь с условиями установки, разрешите внести изменения на ваш компьютер и т.д. По окончании установки появится окно входа в программу. На разных устройствах его оформление может отличаться 13.3.

13.3

Регистрация и вход в программу Скайп

Для установления видеосвязи программе необходимо вас идентифицировать. Вам необходимо создать свое уникальное имя и зарегистрироваться. Для этого:

1. Нажмите на кнопку «Войти или создать».
2. Если у вас нет учетной записи, нажмите на строчку «Создайте ее». 13.4.

13.4

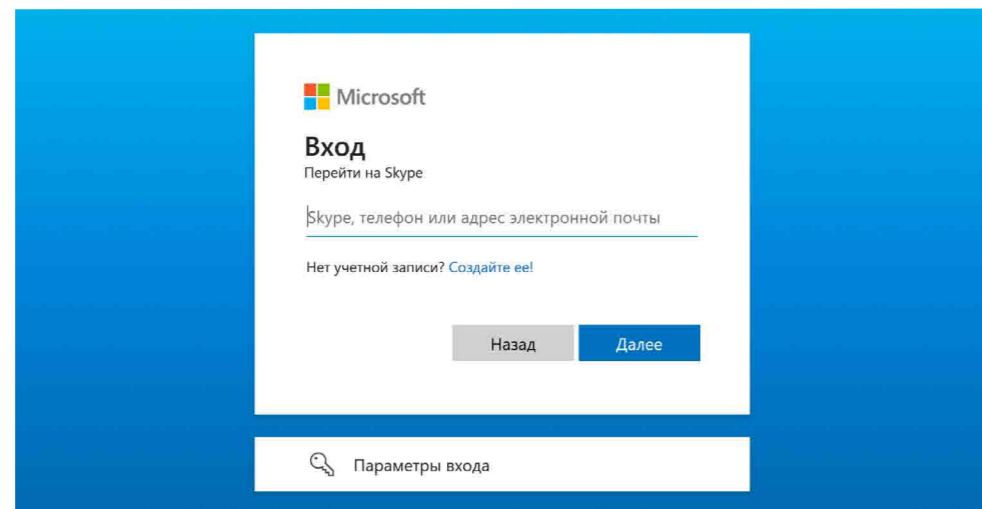

3. Заполните предложенную форму. Ввод данных поэтапный. Укажите номер мобильного телефона (или адрес электронной почты). Это будет ваш логин. Придумайте пароль. Укажите свое имя, фамилию и прочие данные.

Подтвердите введенный номер мобильного телефона. Введите в форму код, пришедший в СМС.

В зависимости от версии операционной системы процесс регистрации в программе Скайп может отличаться. Внимательно читайте рекомендации по заполнению формы. В целом сам алгоритм регистрации в программе интуитивно понятен.

Также, в зависимости от версии Скайпа, после регистрации программа может предложить выбрать цветное оформление экрана, добавить ваше фото, проверить звук и другие настройки.

Обратите внимание, что в самой новой версии Скайпа разделы программы находятся сверху слева и обозначаются инфозначками. Если подвести курсор к такому значку, появится поясняющая надпись, за что «отвечает» данный пункт.

! Запишите свои регистрационные данные. Ваше уникальное имя (логин) и пароль вам понадобятся для начала общения через программу.



Первый звонок

Для того чтобы связаться с нужным вам человеком, выберите в верхнем меню «Контакты» и в строку поиска впишите имя вашего собеседника. Можно искать также по логину Скайпа, адресу электронной почты (при условии, что именно эту почту ваш потенциальный собеседник указывал при регистрации в программе). Если искать только по имени и фамилии, программа может выдать большое количество аккаунтов с совпадающими именами. Уточняйте поиск! 13.5.



13.5

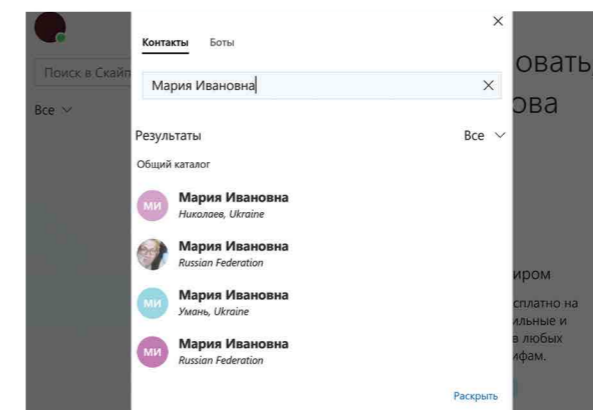

После того как нужный контакт найден, кликните по нему мышкой. В правой части окна появится поле для общения с ним. Вы можете написать приветственное сообщение 13.6

13.6

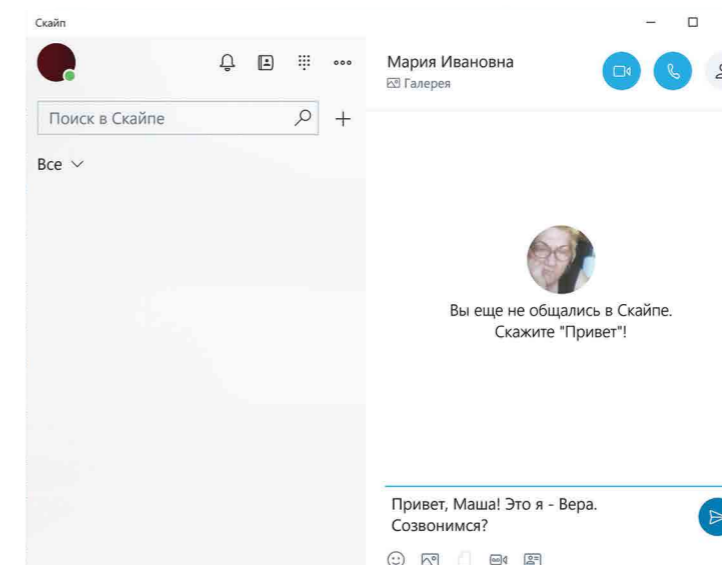

! Вы всегда можете попросить вашего собеседника прислать вам его имя в Скайп. Так будет проще начать общение с конкретным человеком.

Вы также можете сразу позвонить своему собеседнику. Кнопки звонка и аудиозвонка находятся напротив его имени сверху.

После того как вы вышли на связь с адресатом, слева в списке сохраняется ссылка на его профиль, история переписки и звонков.



Обзор основного меню программы Скайп

В основном меню программы несколько разделов. Все они обозначены инфозначками. Изображение колокольчика – это уведомления о пропущенных сообщениях и звонках. Нажав на него, вы сможете узнать, кто пытался с вами связаться.

Далее вверху раздел «Контакты», где вы можете найти собеседников и сохранить контакты. Также в меню есть раздел «Звонки», позволяющий набрать любой номер на стационарный телефон. Такие звонки будут платными.

Три горизонтальных точки вверху – это раздел «Еще». Нажав на него, мы можем перейти в дополнительное меню. Оно дает возможность выйти из программы, а также настроить параметры Скайпа на своем устройстве 13.7.

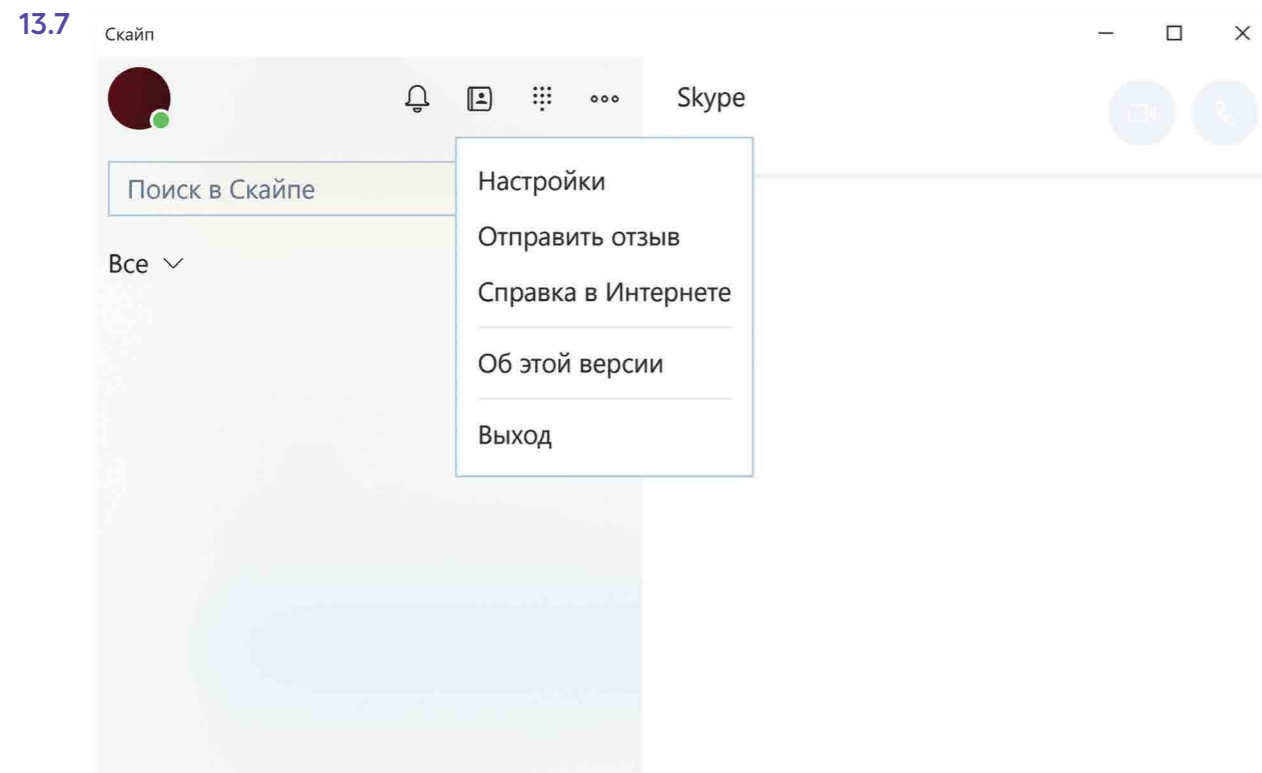

В разделе «Еще», в пункте «Настройки» можно проверить звук, микрофон, работу видео, а также установить параметры для уведомлений, звонков, параметры вашего отображения в программе. Можно, например, поставить ограничения и принимать звонки только от тех, кто в списке ваших контактов.

Кроме этого, нажав вверху справа на изображение кружка, вы перейдете на страничку своего профиля. Вы сможете здесь поставить индикатор настроения, обозначить свой статус или внести изменения в свою учетную запись, а также перейти в раздел «Настройки».

Если вы забыли пароль к программе Скайп

В окне, где от вас требуется ввести пароль, нажмите внизу надпись «Забыли пароль?». Вас перенаправят на страницу, где необходимо будет ввести номер мобильного телефона (либо адрес электронной почты) и код с картинки. Нажмите «Далее».

На следующей странице введите код, пришедший вам на указанный ранее номер мобильного телефона, и затем придумайте и впишите в соответствующие поля новый пароль.

Если вы восстанавливали пароль по адресу электронной почты, нужно будет зайти на свой почтовый ящик и перейти по ссылке, пришедшей в письме. А затем в открывшемся окне придумать и ввести новый пароль.

Как правило, ссылка для изменения пароля приходит в течение 10 минут. Письмо от Скайп будет либо в папке «Входящие», либо может попасть в папку «Спам».

Восстановить пароль рекомендуется в течение 6 часов. Именно столько времени действует присланная вам на электронную почту ссылка.

По такому же принципу можно восстановить пароль для входа на страничку социальных сетей, где вы были зарегистрированы, или пароль для доступа в свой почтовый ящик.

Если пароль не получается восстановить, можно еще раз бесплатно зарегистрироваться в Скайп.

Как восстановить пароль в Скайп:

1. Нажать на кнопку «Забыли пароль?»
2. Ввести адрес своей электронной почты.
3. Выбрать, куда отправить код безопасности: номер мобильного телефона или электронную почту.
4. Нажать «Отправить код».
5. Ввести код в требуемое поле.

Контрольные вопросы

1. Что необходимо для видеобщения?
2. С какого сайта рекомендуется скачивать для дальнейшей установки программы видеобщения?
3. Почему необходимо записать логин и пароль для входа в социальные сети, электронную почту и другие ресурсы в Сети интернет?
4. Что делать, если вы забыли логин или пароль для входа на свою страничку?



Поиск работы через интернет

14 ГЛАВА

Чтобы найти работу через интернет, нужно:

- Определиться, какая работа вам нужна.
- Составить свое резюме. Это можно сделать в программе Word.
- Найти интернет-ресурсы, где вы могли бы разместить свое резюме.

Тематические сайты по поиску работы

В интернете есть сайты и порталы, специализирующие на подборе вакансий для соискателей и резюме сотрудников для работодателей, — trudvsem.ru, rabota.ru, hh.ru, rabota.yandex.ru, Авито работа.

Одним из таких интернет-ресурсов является портал Министерства социальной защиты и труда РФ — trudvsem.ru. В его основе всероссийская база вакансий службы занятости 14.1.

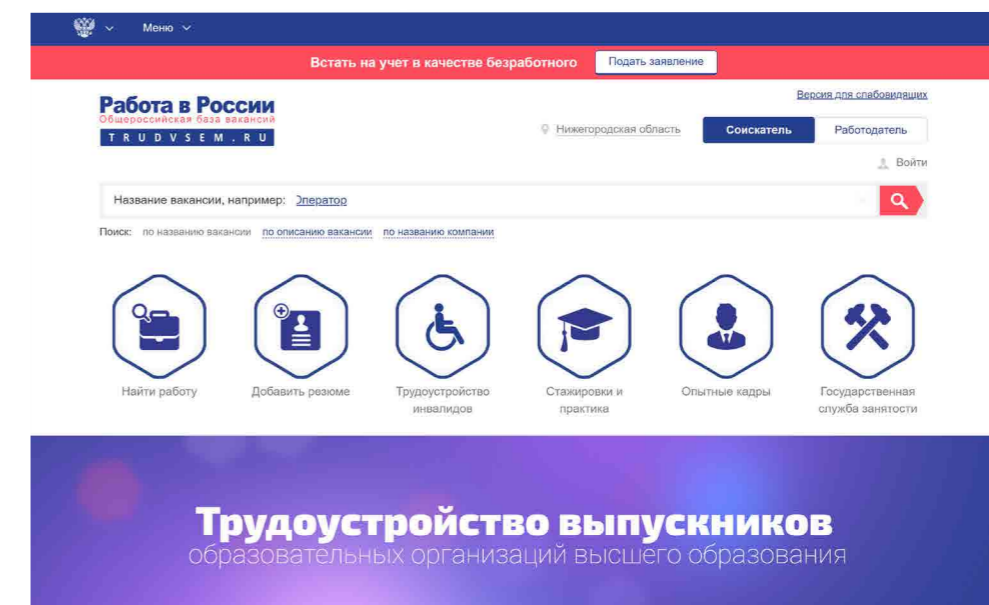

Чтобы разместить резюме, на сайте нужно пройти регистрацию, создать Личный кабинет, где будут отображаться ваши отклики на вакансии и ответы работодателей. На портале «Работа в России» предусмотрена регистрация через систему ЕСИА. То есть если вы зарегистрированы на Портале государственных услуг, то просто нажимаете сверху справа кнопку «Войти».

Искать работу в Сети интернет можно:

1. На тематических сайтах.
2. В социальных сетях.
3. На сайтах кадровых агентств.
4. На специализированных сайтах (фриланс).
5. На сайтах объявлений (Авито).

14.1

 **Войти**

Затем вводите тот же логин и пароль, которым пользуетесь для входа на портал gosuslugi.ru. (Подробнее о регистрации на Портале государственных электронных услуг в базовом курсе «Азбука интернета» в главе 8 «Портал государственных услуг – gosuslugi.ru».)

Вакансии также можно поискать на официальном сайте службы занятости своего региона. Для размещения резюме нужно будет зарегистрироваться. Найти сайт региональной службы занятости можно на общероссийском портале trudvsem.ru в разделе «Государственная служба занятости» или через поисковый сайт. Сайты интуитивно понятны 14.2.

14.2

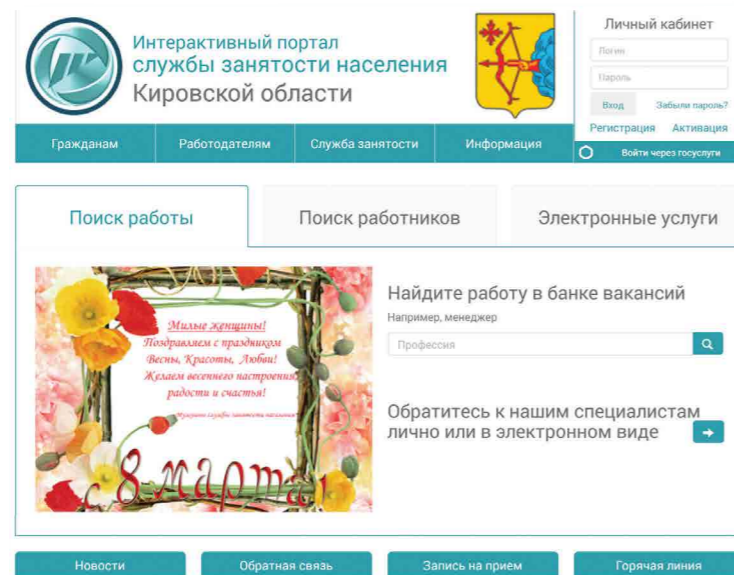

Достаточно часто соискатели и работодатели обращаются к тематическим сайтам: rabota.ru (Работа.ру), superjob.ru (Суперджоб.ру), hh.ru (ХэдХантер.ру). Также вакансии можно найти на крупных порталах, таких как avito.ru, yandex.ru, mail.ru. Если вы ищете работу с частичной или проектной занятостью: няни, сиделки, бухгалтера — вы также можете, например, разместить объявление на Авито в разделе «Услуги». Здесь ищут специалистов не только компании, но и частные лица. Чтобы перейти на страницу поиска работы, нужно на сайте найти раздел «Работа» 14.3.

14.3

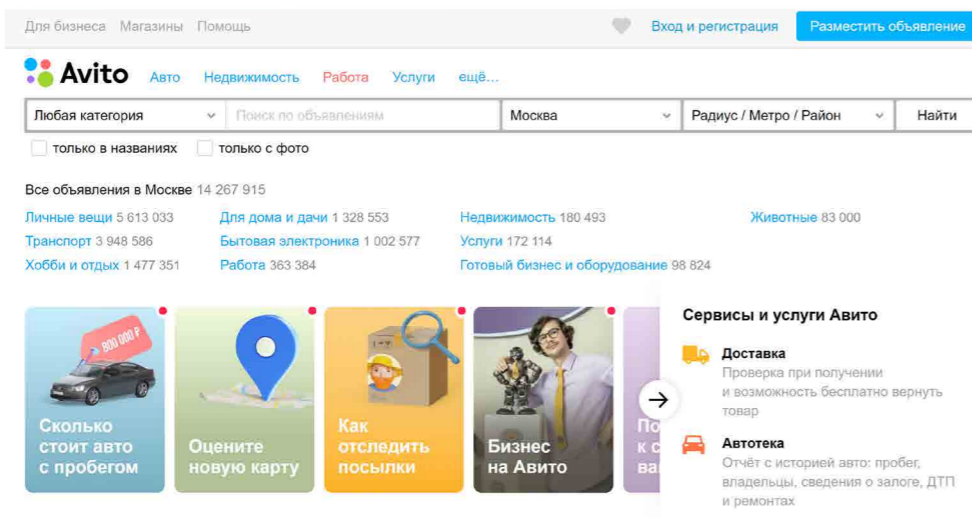

Затем можно уточнить поиск, указав вакансии по направлениям или желаемый размер заработной платы 14.4.

14.4

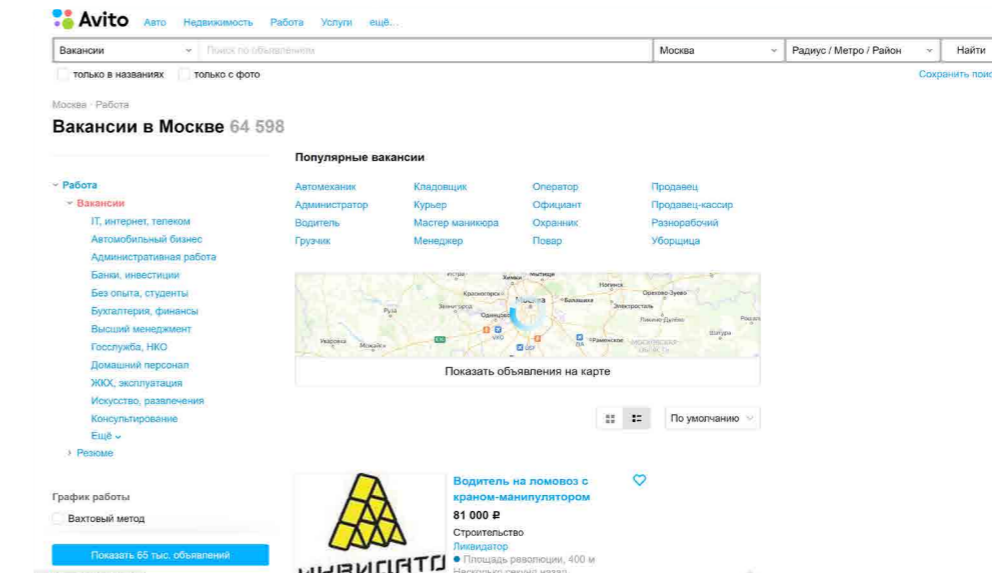

Сайты кадровых агентств

В интернете много сайтов кадровых агентств. Чтобы найти их, наберите в строке поиска: «кадровые агентства» и укажите свой город. Такие организации ориентированы на работодателя. Они предлагают руководителям предприятий платные услуги по подбору персонала с учетом потребностей заказчика.

Кадровые агентства не должны брать плату за подбор вакансий с соискателя. Если вы столкнулись с таким случаем, вероятно, это мошенники.

Однако кадровые агентства формируют и свои базы данных потенциальных сотрудников и предлагают их организациям. Поэтому вы всегда можете направить свое резюме на адрес агентства для включения в базу соискателей.

С другой стороны, на официальных сайтах кадровых агентств вы можете найти предложения о работе 14.5.

14.5



Возможно, вам предложат заполнить на сайте форму либо прикрепить свое резюме в формате Word.

Если на выбранном сайте нет нужного вам раздела, направьте свое резюме электронным письмом на электронную почту агентства.

Сайты по поиску удаленной работы (фриланс)

В интернете можно найти и удаленную работу (фриланс) как для основной работы, так и для подработки. Есть несколько специализированных ресурсов фрилансеров. Вы их легко найдете через строку поиска, например, [fl.ru](#) 14.6.

14.6

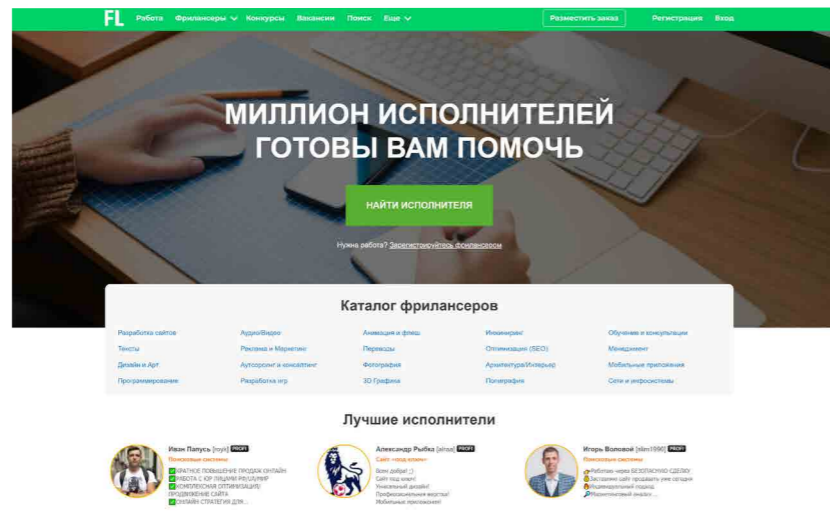

На сайте регистрируются пользователи, предлагающие свои услуги, а также заказчики, размещающие описание работ, которые требуется выполнить.

Как правило, это работа для компьютерщиков, программистов, дизайнеров, маркетологов (продвижение сайта, компании). Но есть спрос и на переводчиков, копирайтеров (тех, кто пишет дипломные работы, статьи для сайтов, блогов), писателей, поэтов, модераторов форумов, фотографов.

Вот так может выглядеть лента предложений работы. Можно уточнить сферы деятельности с помощью меню сверху 14.7.

14.7

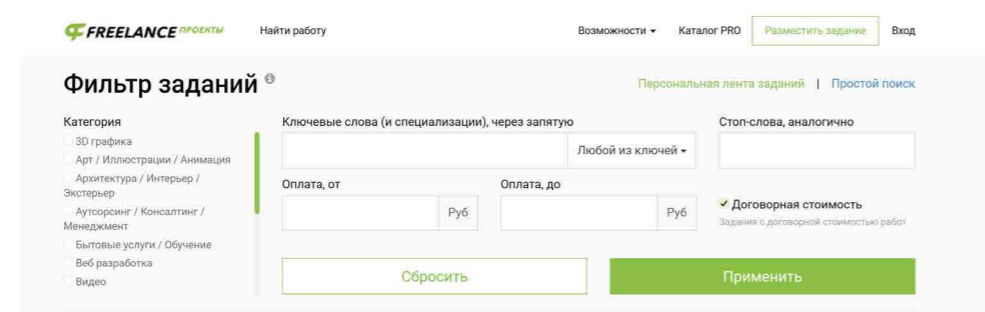

У каждого фрилансера есть свой аккаунт, где представлено портфолио работ, а также отзывы заказчиков. Так формируется рейтинг фрилансера. Чем он выше, тем профессиональней по оценке заказчиков его работа.

Чтобы оплата за работу была гарантированной, некоторые сайты используют принцип бронирования. Заказчик публикует описание работы и резервирует на сайте определенную сумму за ее исполнение. После того как работа сделана, исполнителю перечисляется забронированная сумма.

Поиск работы в социальных сетях

Работу можно искать и через социальные сети. Есть вариант разместить объявление у себя на страничке и на страничках своих друзей с просьбой репоста. А можно воспользоваться специальным разделом. Так, в ВКонтakte недавно появилась рубрика «Работа». Сначала вам предложат заполнить резюме, и затем вы увидите список потенциальных вакансий. Можно с помощью меню справа уточнить поиск 14.8.

14.8

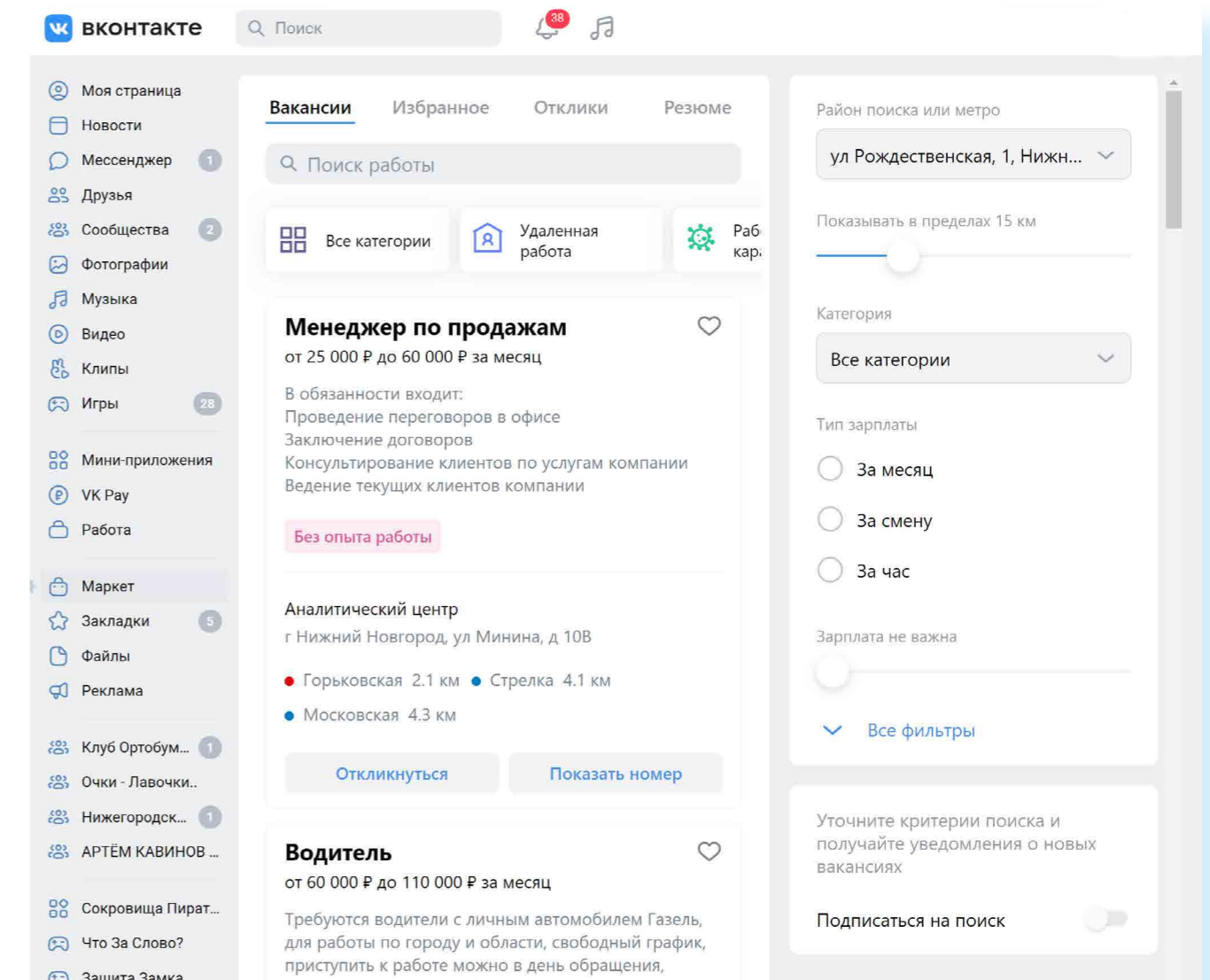

Правила безопасности при поиске работы через интернет

Всегда соблюдайте правила безопасности при поиске работы в интернете:

- Не принимайте предложений, где от вас требуют заплатить за услуги по трудоустройству.
- Никогда не посылайте по электронной почте или по факсу копии и тем более никому не отдавайте оригиналы своих документов, таких как паспорт, водительские права.
- Не сообщайте номер своего банковского счета, не отправляйте отсканированную копию своей банковской карты, не называйте ее номер.
- Если вам поступило предложение о пересылке товаров, писем или денег, электронных писем, получении и хранении товаров, купленных через интернет, — игнорируйте их.
- Если вам приходит предложение о работе в «Личные сообщения» от незнакомых людей, поинтересуйтесь, какую компанию они представляют. Попросите контакты компании и адрес, перезвоните туда и проверьте, выходит ли компания на рынок с такими предложениями.
- Также на электронную почту могут приходиться письма со ссылками на сайты популярных компаний. Нажав на такую ссылку, пользователь попадет на подставной сайт, интерфейс которого полностью копирует настоящий сайт. Поэтому смотрите внимательно на адрес сайта в строке браузера. Найдите еще раз сайт этой компании уже через поисковую систему.
- Кроме того, вам может прийти письмо от известной компании-работодателя, в котором будет указано, что ваша кандидатура интересует компанию, однако вашего опыта недостаточно для освободившейся вакансии. Вам будет предложено пройти курс обучения, который оплатить нужно уже сейчас. Таким образом мошенники надеются получить доступ к вашему банковскому счету.
- Стоит насторожиться, если вам звонит работодатель и просит перезвонить. Большая вероятность, что звонок на этот номер телефона будет стоить вам дорого. Проверьте этот номер телефона в интернете.
- Обращайте внимание на то, как описана вакансия на сайте: информация должна быть полной и ясной, объявление не должно выглядеть подозрительно. В интернете много предложений по «быстрому заработку», «мгновенной прибыли» и «выплатам в день оформления» — чаще всего такие формулировки используют мошенники, относитесь к ним с осторожностью.

Основные данные для резюме:

1. Полное имя, отчество, фамилия.
2. Возраст.
3. Контакты.
4. Образование.
5. Этапы трудовой деятельности.
6. Дополнительная информация о соискателе.

- Ни один уважающий себя работодатель не предложит кандидату оплатить обучение или материалы для начинающих специалистов. Никогда не соглашайтесь на такие предложения.
- Честное кадровое агентство или сайт по поиску работы не попросят у вас деньги за контакт работодателя, если это произошло — перед вами мошенники и продолжать с ними общение не стоит.

Составление и размещение резюме

Когда вы откликаетесь на вакансии, ваш потенциальный работодатель может судить о ваших умениях и навыках лишь по резюме. Поэтому важно правильно составить информацию о своих профессиональных качествах. Резюме обычно размещается на одном-двух листах. Вы можете написать его в Word. А вот на сайтах поиска работы, чтобы разместить резюме, вас попросят заполнить специальную форму.

В резюме обязательно должны быть: ваше полное имя, отчество, фамилия, возраст, семейное положение, контактный телефон, адрес электронной почты. Хорошо, если вы вставите свою фотографию.

Далее указываются основное и дополнительное образование, места вашей предыдущей работы с указанием периода, должности, основных должностных обязанностей и достижений. В дополнительной информации следует сообщить о знании языков, умении водить автомобиль, о любых других навыках, которые вы считаете нужным отметить, и затем можно описать ваши личные качества [14.9](#).

Очевидно, что информация в резюме должна максимально продемонстрировать ваши навыки и опыт в той области и на той должности, которую вы хотели бы получить.

Поэтому, прежде чем приступать к написанию резюме и поиску работы, решите для себя, кем бы вы хотели и могли работать, исходя из ваших навыков и возможностей.

Обязательно пишите о своих достижениях на том или ином месте работы. Обозначьте свои деловые качества, черты характера, которые, на ваш взгляд, помогут работодателю составить о вас хорошее мнение и соответствуют выбранной вакансии.

Вспомните обо всех наградах и благодарностях. Укажите курсы повышения квалификации. Также не забудьте в резюме оставить координаты тех, кто мог бы порекомендовать вас работодателю.

Чтобы разместить резюме на сайте, необходимо:

1. Пройти регистрацию на сайте (зарегистрировать Личный кабинет).
2. Найти в Личном кабинете раздел «Разместить резюме» или «Добавить резюме».
3. Нажать на соответствующую кнопку
4. Заполнить открывшуюся форму.
5. Нажать «Сохранить» или «Добавить».

14.9

Шаблон резюме



ФИО _____

Дата рождения: _____ число _____ месяц _____ год

Адрес проживания: _____ город / улица / дом

Телефон: моб.:

дом.:

e-mail: _____

Цель: получение работы ... (указываете должность, на которую претендуете).
Ожидаемый уровень заработной платы (указываете по желанию): от _____

Успехи и достижения:
... (сфера деятельности);
... (достижение).

Профессиональные навыки:
... (степень владения ПК: новичок, опытный пользователь, системный; программы, с которыми работали);
... (знание иностранных языков: название языка, уровень знания).

Опыт работы (в обратном хронологическом порядке, начиная с последнего места работы):
с... (месяц, год) – по ... (месяц, год) – ... (указываете должность), ... (наименование компании);
... (сфера деятельности компании), ... (город месторасположения компании).

Функциональные обязанности: _____

Образование (в обратном хронологическом порядке, начиная с последнего места учебы):
... (полное название учебного заведения, факультет, специальность).

Дополнительное образование (в обратном хронологическом порядке):
... (месяц/год начала – месяц/год окончания);
... (название курсов, семинаров, тренингов, стажировок).

Личные качества: ... (5 – 10 штук).

Дополнительная информация (указывается по мере необходимости):
... (семейное положение, наличие детей);
... (наличие водительского удостоверения, собственного автомобиля);
... (готовность к командировкам);
... (наличие загранпаспорта);
... (готовность к ненормированному рабочему дню);
... (отношение к переезду в другой город);
... (хобби);
... (наличие рекомендаций).

Резюме в электронном виде вы можете разослать по интересующим вас компаниям, а также распечатать и взять с собой на собеседование к работодателю. На специализированных сайтах поиска работы для размещения резюме вам предложат заполнить форму, где нужно в соответствующие поля вписать свои данные и параметры поиска [14.10](#).

1 - 2 - 3 - 4 - 5 - 6 - 7 - 8 - 9 - 10 - 11

Работа в России
Общероссийская база вакансий

Красноярский край

Иванова Тамара Алексеевна

Конструктор резюме

Основная информация

Фамилия Имя Отчество
Иванова Тамара Алексеевна

Дата рождения
12.03.1949

Зарплата

Наименование позиции

Пол
Женский

Гражданство
Российская Федерация

Сфера деятельности
не указано

Профессия

[Выбрать фото](#)

Пожелания к вакансии

График работы
Полный рабочий день

Готовность к переобучению
не указано

Тип занятости
Полная занятость

Готовность к переезду
не указано

Готовность к командировкам
не указано

[Сохранить](#) [Сохранить без публикации](#) [Отмена](#) [Далее](#)

По окончании заполнения резюме-формы нужно нажать «Сохранить» либо «Опубликовать». Теперь ваше резюме будет видно на сайте для работодателей. Вы сможете его отправлять, отзываясь на выбранные вакансии. Свое резюме вы найдете в своем Личном кабинете на данном сайте и всегда сможете его отредактировать.

14.10

Также вы можете составить и разместить несколько резюме, соответствующих требованиям к кандидатам на разные должности. В Личном кабинете есть кнопка «Добавить резюме». Нажмите на нее и сможете заполнить новое резюме на другую вакансию.

Поиск вакансий

Чтобы привлечь внимание работодателя к своей кандидатуре, рекомендуется самим поискать среди размещенных на сайте вакансий ту, что вас заинтересует. Есть несколько вариантов поиска. Можно искать по названию компании либо по названию вакансии. Нажмите на требуемый пункт [14.11](#).

14.11

✕
🔍

Поиск: [по названию вакансии](#) [по описанию вакансии](#) [по названию компании](#)

Откроется лента со списком вакансий. Если вы выбрали «По названию компании», компьютер автоматически выберет вакансии данной компании в вашем регионе (вы указывали его при регистрации Личного кабинета). Обратите внимание, что слева есть меню-фильтр, которое позволит вам сделать поиск более точным. Можете сменить или указать несколько регионов, указать зарплату, уточнить отрасль и так далее 14.12.

14.12

На многих сайтах после заполнения резюме система автоматически настраивается на поиск заявленных вами вакансий. Письма о новых вакансиях по вашей теме будут приходить на указанный при регистрации электронный почтовый ящик. Также в Личном кабинете может быть раздел автопоиска вакансий, где подбираются вакансии по заявленным вами параметрам.

Отклики на вакансии

Если вас заинтересовало то или иное предложение работодателя о работе, вы всегда можете откликнуться на него, предложив свою кандидатуру. На странице с описанием резюме вакансии всегда есть кнопка «Откликнуться» или «Откликнуться на вакансию». Нажмите на нее 14.13.

14.13

Появится окно, где вам предложат «Откликнуться» или «Отправить резюме». К своему резюме вы можете добавить сопроводительное письмо. Для этого не нужно пересказывать резюме. Лучше написать о важных именно для данного места работы ваших качествах и указать личные достижения именно в этой сфере.

Ваши отклики и ответы работодателей вы всегда сможете посмотреть в Личном кабинете в разделе «Отклики и приглашения» 14.14.

14.14

Контрольные вопросы

1. На каких сайтах в Сети интернет можно искать работу?
2. Что такое фриланс?
3. На что следует обратить внимание при составлении резюме?
4. Почему иногда лучше разместить сразу два резюме?
5. Где сохранится ваше резюме на сайте по поиску работы?
6. Какие меры предосторожности следует предпринимать при поиске работы через интернет?



Глоссарий



CVV (CVC) – трехзначный код проверки подлинности карт платежных систем Visa (Виза) и MasterCard (Мастер кард). Указан на обратной стороне карты на полосе для подписи держателя (последние три цифры). Вводится при оплате товаров и услуг через интернет. **Никогда и никому не сообщайте его!**

USB-провод (Ю ЭС Би), USB-вход (разъем) – тип подключения к компьютеру внешних устройств. Например, в такой разъем подключают к компьютеру флешку, мышь, мобильный телефон, фотоаппарат и т. д.

Windows (Виндоус), Linux (Линукс), macOS (Мэк оэс) – виды операционных систем. Основная программа, которая устанавливается на компьютере. Без нее компьютер не сможет работать.

Word (Ворд) – программа для работы с текстом (текстовый редактор). Устанавливается в операционной системе Windows.

WWW (World Wide Web) – система, предоставляющая доступ к связанным между собой документам, расположенным на различных компьютерах, подключенных к интернету. Раньше это сочетание букв необходимо было набирать в адресе сайта. Теперь это необязательно.

Visa, MasterCard – международные платежные системы. Банковские карты Visa, MasterCard принимают к оплате практически во всех странах.

Авторизация – процедура регистрации на сайте, в системе или программе.

Адрес сайта (интернет-ресурса) – адрес, по которому располагается та или иная страница в Сети интернет. Он отображается в строке браузера. Адрес состоит из трех основных частей.

Адрес электронной почты – адрес, на который отправитель высылает письма. Его вписывают в графу «Кому». Чтобы получить адрес электронной почты, необходимо зарегистрироваться в электронной почте. Адрес всегда содержит знак @ («собака»).

Адресная строка браузера – строка, куда вводится адрес сайта, интернет-ресурса. Она располагается, как правило, в верхней части интернет-браузера.

Аккаунт пользователя (учетная запись пользователя) – данные о пользователе компьютера, необходимые для его опознавания при подключении к системе или программе. Например, при подключении к социальным сетям, программе видеобщения. Информацию в учетную запись заносит сам пользователь, когда проходит процесс регистрации.

Андроид (android) – наиболее распространенная операционная система для портативных компьютеров и электронных устройств. Устанавливается в планшетах, смартфонах, электронных книгах, игровых приставках, электронных наручных часах и т.д. Также на планшетах и смартфонах может устанавливаться операционная система Windows.

Антивирусная программа (антивирус) – специализированная компьютерная программа для обнаружения компьютерных вирусов, а также нежелательных (считающихся вредоносными) программ. Антивирусная программа также восстанавливает зараженные файлы (информацию) и предупреждает об угрозе заражения компьютера. Антивирус необходимо обязательно устанавливать на компьютер (желательно до первого выхода в Сеть интернет).

Байт – единица измерения цифровой информации. Размер файла определяется количеством килобайт или мегабайт. Чем больше этот показатель, тем более «тяжелым» считается файл, тем больше он «весит».

Банковская карта – пластиковая карта, привязанная к одному или нескольким расчётным счетам в банке. Может использоваться для финансовых расчетов на кассах в магазинах и через интернет при оплате товаров и услуг. Различают дебетовые и кредитные карты. На дебетовой хранятся ваши деньги, на кредитной – деньги банка, предоставленные вам займы под проценты.

Беспроводная сеть Wi-Fi – подключение компьютера к интернету без проводов.

Браузер (интернет-браузер) – программа для работы в Сети интернет. Если ее нет на компьютере, выход в интернет невозможен.

Буфер обмена – промежуточное хранилище данных на компьютере. Позволяет копировать, вырезать и восстанавливать информацию. Обычно папка промежуточного хранилища не отображается на компьютере, но может быть установлена программа-приложение для просмотра информации из буфера обмена.

Веб-адрес (Web-адрес) – то же, что и адрес сайта (интернет-ресурса). Английское слово Web переводится как «паутина» (интернет).

Веб-камера (Web-камера) – устройство для передачи видеосигнала в интернет.

Веб-страница (Web-страница) – информационная страница, размещенная в Сети интернет.

Выделенная линия подключения интернета – подключение по специально проложенному физическому каналу связи. Это может быть проводная связь, оптоволокно, радиоканал.

Гиперссылки (ссылки) – часть текста, слово, словосочетание, изображение, которое ссылается на другую страницу. Чтобы перейти по гиперссылке, необходимо кликнуть по ней.

Диспетчер файлов – компьютерная программа, позволяющая видеть и управлять всеми хранилищами и файлами на компьютере. Наиболее полезна на планшетах и смартфонах.

Дистрибутив – папка со специальными файлами для установки программы. Для запуска программы потребуется кликнуть на установочный файл (в Windows он подписан как «setup.exe» или «install.exe»).

Домен – это адрес сайта. Домен первого уровня – это последняя часть адреса сайта: .ru, .рф. Домен второго уровня – это весь адрес сайта: **gt.ru**

Защищенное соединение – соединение с шифрованием данных, которые передаются между вами и сайтом. Защищенное соединение в адресной строке браузера отображается аббревиатурой: «https/...». Также у каждого такого сайта есть сертификат безопасности. Поэтому на всех серьезных сайтах вы можете видеть изображение замочка в правой части адресной строки.

Интернет-магазин – виртуальный магазин в Сети интернет. Это сайт или портал, где можно выбрать и купить товар онлайн.

Интерфейс сайта – внешний вид системы ссылок (разделов и меню) на сайте. В основе организации любого интернет-ресурса лежит логическая связь переходов от одной информации к другой. Существует понятие графического интерфейса: то есть вместо цифр и слов для перехода к нужным данным используют графические изображения – иконки (картинки и обозначения), кнопки. Свой интерфейс также имеет любая программа. Например, в Windows изображения файлов и папок являются элементами графического интерфейса программы.

Клик (кликнуть) – нажатие какой-либо кнопки мыши. Кликнуть два раза левой кнопкой мыши – нажать два раза на левую кнопку мыши.

Командное меню – список разделов для управления программами. Например, если кликнуть на файл правой кнопкой мыши, откроется

командное меню, позволяющее проводить действия с файлом. Командным меню также является верхняя панель с названиями разделов в программе Word (Ворд).

Компьютерная программа – последовательность инструкций, предназначенных для исполнения компьютером той или иной задачи. Программы позволяют на компьютере смотреть видео, редактировать тексты, устанавливать видеосвязь, искать информацию в интернете.

Курсор – экранная пометка, указатель, показывающий место на экране, которое необходимо выделить. Управление курсором происходит с помощью мыши.

Личный кабинет пользователя – доступ на сайт или в систему под своей учетной записью. Позволяет управлять своими личными данными, услугами, предоставляемыми данным ресурсом. По сути, Личный кабинет – это то же, что и учетная запись или аккаунт. Для доступа к нему необходимо пройти регистрацию. Но возможности Личного кабинета шире.

Логин – имя пользователя, которое он использует для регистрации на том или ином сайте. Это может быть как настоящее имя, так и придуманное. Набирается, как правило, на латинице. Для входа на свою страничку система предлагает набрать логин и пароль. И то и другое следует запомнить.

Меню на сайте – это основные разделы сайта, которые позволяют переходить к нужной информации (страницам). Меню может быть двух- и даже трехуровневое, то есть в одном разделе может быть несколько подразделов.

Модем – устройство для передачи данных (например, по телефонной линии). С помощью модема компьютер подключается к Сети интернет.

Монитор – экран, отображающий работу компьютера, в том числе ввод и передачу данных.

Мышь – манипулятор, с помощью которого пользователь задает команды программам, установленным на компьютере.

Ноутбук – переносной персональный компьютер, в корпусе которого объединены типичные компоненты стационарного компьютера, включая системный блок, дисплей, клавиатуру, а также аккумуляторную батарею. Ноутбуки отличаются небольшими размерами и весом.

Облачное хранилище данных – способ хранения данных и информации в Сети интернет, когда ваша информация размещается не на своем компьютере, а на удаленных серверах. Удобно для хранения больших объемов данных. Пример облачного хранилища – Яндекс.Диск.

Онлайн – работа в Сети интернет в режиме реального времени. «Пользователь онлайн» – пользователь на связи. Соответственно «офлайн» – вне связи, вне сети.

Онлайн-сервис – программа, в которой можно работать, не устанавливая ее на компьютер. Достаточно зайти на соответствующий сайт в Сети интернет.

Операционная система – основная программа на компьютере (Windows, Linux, Android), позволяющая на нем работать, в том числе устанавливать дополнительные программы. Например, программы для выхода в интернет.

Папка – форма хранения информации на компьютере. В папках хранятся файлы. Папки можно сортировать по темам или датам.

Перезагрузка компьютера – автоматический процесс выключения и включения компьютера. Команду на перезагрузку может дать сам пользователь. Применяется при установке дополнительных программ либо при некорректной работе основной операционной программы компьютера.

Пиксель – единица измерения цифрового изображения. Количеством пикселей характеризуется в том числе качество и размеры картинки или фотографии.

Планшет – портативный компьютер, позволяющий управлять компьютерными программами через прикосновения пальцем к объектам на экране (сенсорный экран).

Платежная система – система финансовых расчетов с едиными правилами, участниками которой являются различные финансовые организации. Различают международные платежные системы (Visa, MasterCard), позволяющие организовать движение денежных средств между странами; национальные платежные системы, которые формируют единые правила финансовых расчетов внутри страны (пример: российская платежная система «МИР»).

Полосы прокрутки – горизонтальная и вертикальная полосы справа и внизу окна документа, появляющиеся в случае не уместящегося в пределах окна содержимого. На концах каждой полосы прокрутки расположены по две кнопки прокрутки со стрелками, нажимая на них или перетаскивая планку, можно просматривать содержимое документа.

Портал государственных услуг (gosuslugi.ru) – большой сайт, на котором можно найти всю информацию о государственных услугах и оформить электронные государственные услуги.

Приложение на компьютере – прикладная программа для доступа к тем или иным функциям компьютера или возможностям определенного интернет-ресурса.

Принтер – устройство для вывода текста и изображений с вашего компьютера на печать.

Провайдер (интернет-провайдер) – компания, фирма, предоставляющая услуги для доступа к Сети интернет.

Поисковая система (сайт) – специализированный сайт для поиска информации в Сети интернет. Запрос вводится в поисковую строку в середине экрана. Адреса поисковых сайтов: **sputnik.ru, google.ru, yandex.ru**.

Пользователь/User (юзер) – человек, работающий на компьютере.

Портал – крупный сайт с большим количеством информации, объединяющий в себе несколько тем, учитывающий интересы широкой аудитории, что обеспечивает большое количество посетителей.

Рабочий стол – основное изображение на экране компьютера, где размещены значки, позволяющие управлять программами и обрабатывать информацию на компьютере.

Сайт (Web-сайт) – набор страниц в интернете, к которым есть доступ. Они располагаются под одним доменным именем, несут определенную смысловую нагрузку, у них есть тематика. Иногда на одном сайте можно найти информацию по любым поводам. Это уже портал.

Сервер – аппаратно-программный комплекс, служащий для обработки, хранения и управления информацией в Сети интернет.

Системный блок (процессор) – центральное устройство компьютера, обеспечивающее хранение и обработку информации на компьютере.

Смартфон – мобильный телефон, дополненный функциями персонального компьютера.

Собака (собачка) – символ электронной почты @. Обязательно есть в адресе электронной почты.

Социальная сеть – сайт (портал), созданный для объединения пользователей с целью общения.

Строка поиска – строка на специализированном поисковом сайте, где набирается запрос для поиска той или иной информации в Сети интернет. В некоторых браузерах адресная строка совмещена со строкой поиска (например, браузер Яндекс). Поисковый запрос можно набрать в адресной строке.

Строка браузера – строка, которая предназначена для ввода адреса сайта. Располагается в самом верху окна программы браузера.

Утилита – вспомогательная компьютерная программа для выполнения одной конкретной задачи.

Файл – основная форма хранения информации на компьютере. Он содержит данные, например, текст, изображения или музыку.

Флеш-накопитель (флешка, флеш-карта, карта памяти) – устройство, позволяющее хранить информацию (тексты, музыку, фотографии, видео), делать резервные копии и переносить данные с компьютера на компьютер.

Электронная почта – служба в Сети интернет, позволяющая обмениваться сообщениями между пользователями. Для этого необходимо, чтобы у отправителя и адресата были зарегистрированы электронные почтовые ящики. Создать почтовый ящик можно на специальных сайтах, предоставляющих такую услугу: **yandex.ru, mail.ru, rambler.ru, google.ru**.

Электронное обращение – возможность обратиться с просьбой или вопросом через сайт или портал в интернете. Такую услугу предоставляют многие организации, имеющие свои официальные интернет-ресурсы. В частности, на сайтах федеральных органов власти предусмотрена форма электронного обращения граждан в органы государственной власти.

Электронные деньги – виртуальные средства платежа, имеющие хождение в Сети интернет.

Электронный кошелек – устройство или сайт с программным обеспечением, позволяющие проводить финансовые расчеты электронными деньгами.

Ярлык (иконка) – значок, клик по которому позволяет быстро запустить программы на компьютере или перейти к нужной странице в Сети интернет.

Азбука интернета

**Учебное пособие для пользователей старшего поколения:
работа на компьютере и в Сети интернет**

Программа прошла тестирование в группах обучения компьютерной грамотности и интернету для аудитории 55+ на базе социальных учреждений Министерства социальной политики Нижегородской области.

Настоящее учебное пособие и методические материалы размещены на сайте azbukainterneta.ru

ПАО «Ростелеком»
115172, г. Москва, ул. Гончарная, д.30
Тел.: +7 499 999 82 83
Факс: +7 499 999 82 22
Сайт: rt.ru

Пенсионный фонд Российской Федерации
119991, г. Москва, ул. Шаболовка, д.4
Тел.: +7 495 985 89 67
Сайт: pfr.gov.ru